盛京時報

The Shengching Shihpao

（大正十一年七月二十六日）

發行人 宮川貫作
編輯人 菊池貞二
印刷人 石原庄太郎
發行所 盛京時報社

陰歷…六月二日

休刊…中日大祭禮拜

時刻表

幹線 [illegible]

選論

論黃陂地位

解釋法律。無絕對的。解釋法律之機關所認定之意思。即法律之意思。又法律原爲一種人爲之規範。非絕對眞理。亦非絕對善。惟一時代公認之一種規範。故有時雖不經解釋法律機關。而苟爲國內所公認。則亦成法律之意思。且一旦實行之後。則成爲慣例焉。

民國以來。最大之法律問題。爲恢復國會。此由法理論言之。實有絕大之爭點。蓋許多法律家解釋。有以爲非法解散國會者。應受處罰。而既解散之國會。則不能恢復。正如隕墮於地。隨者不拾。而破碎則不能復完。又國會時效中斷之解釋。許多法律家。亦以爲不然。蓋以爲選舉國會。原具一定之年限。故年限滿。即依法再選。初不問其在職期間之執行職務與否。以上二者。北京大學之某某法學家。今仍主張之。雖然學者批評。固有種種。然因民國五年恢復論。戰勝改造論。成爲事實。全國公認之。故此問題之解釋遂定。而此番恢復仍無人能謂其違法。由此以觀。亦見解釋法律之無絕對的是非。要視公認與否耳。

雖然。在同一時代中。解釋法律。則當依據其現行法律之系統。中國現行法律。以國會爲一切法律行爲之淵泉。故除國會問題以外之法律問題。應以國會之意思爲意思。蓋現行法之下。只有如此。而國會之意思。則國民道理上應公認之。非如民國五年恢復國會之根本問題。乃由國民自由公認之而成立也。

然則可以論黃陂之地位問題矣。據中國現行法約法之精神言。總統辭職。必應向國會爲之。法律雖無明文規定。然以中國法系之精神言。當然如是。黃陂離職。在無國會時期。故由國會言之。在未許可其辭職以前。其離職不生效力。不然。一國行政部首領之重要機關。隨意發一通電。即可去位。或偶受勢力脅迫。不得已離職。即作有效。則一國中樞。』永遠不安。決非中國立法之本意也。且不論談法理者解釋如何。而中國法律上。國會得自由施行此等決定權。其他機關。無否認之權利也。

吾認爲黃陂地位存在之理由。在此一點。至其任期如何。是否已無任期與夫解散令之責任如何。皆國會得自由決定之。目前情形。』只是通電辭職。而未得國會許可之大總統。在國會未解決以前。依法再行其職權而已。

吾重言之。法律解釋。並無絕對的。中國行法解釋法律之權。在於國會。故國會解釋如何便是如何。若要反對。須從否認國會起。而中國因有民國五年恢復舊國會之先例。及現在大多數省分已承認國會之事實。故法理上。事實上。皆不能否認之。然此一大問題者。惟有待國會之決定。至於目前期間。則黃陂地位。在法律上爲有效的。則以國會從未承認其去位故。其去位爲無法律上之效力也。

盧永祥最近發表一意見書。關於此點。顯然多所誤會。彼以自家個人之見解。欲證明黃陂地位無效。而不知言論雖可自由。而實際上。只有國會。始有決定之權。因而國會未決定以前。黃陂之合法總統乃自然有效也。

盧永祥與國人商榷國是書（續）

『按法既無復位之文。揆情豈有還轅之理』是黃陂對於法律事實。均有明白見地。今乃謂以被迫。甚且認爲廢黜。是不惟使黃陂有食言之嫌。且爲黃陂仁明之累矣。

（乙）黃陂辭職非法律上所謂因故不能執行職務。按法律上所謂因故。上所謂（無故）皆包含本身事故。涵義甚廣。如『聲明故障』以及法文（如疾病及精神喪失）。關係事故而言（如因天災盜難及不可抗力之障礙等等）。至大總統選舉法所謂『因故』。究應取廣義解釋。或狹義解釋。殊亦難言。但既無明文拘束。當然可以依照本國習慣。習慣有二。一曰政治習慣。二曰法律習慣。吾國元首辭職。既係創見。自無法律習慣可言。但證諸政治習慣。則吾國大吏。往往以不堪輿論攻擊。政府仍以因病辭職照准等語。全其體面。此種事例。確係吾國歷史的政治習慣。當然可以推用於大總統。況黃陂召致張勳。解散國會。釀復辟之禍。伏劾彈之機。遠遁責任。無法解除。爲黃陂設想。實有不能復職之苦衷。聽其辭職。正所以保全黃陂。且符合吾國政治習慣。若謂此種辭職不能援選舉法上之『因故不能執行職務』以自解。即不啻謂總統在法律上不能辭職。寧非武斷。且所謂『不能執政職務』因包含客觀的不能與主觀的不能兩種。若如時人所言。師美憲前例。必總統本身『如疾病之類』確有故障。始認爲合法的辭職。則將來之大總統。除謀叛被劾去職外。任何失德。均不許辭職。即無異爲總統加一作惡之保障爲貪權者增戀棧之口實。又豈立法本意乎。幸當日黃陂知難而退。尚可救濟法律之窮。設以貪夫處此國會既經解散『又不援因故』之法文自行辭職。直可以爲無期之總統矣。可見誤解法律。皆足使國家蒙莫大之危險。不許辭職。與漫許復位。其結果一也。

（丙）河間在復辟亂平後繼續代理即是違法。此說係岑西林所主持。據其陽電指稱。河間代理違法。約有三點。其一。謂黃陂辭職未經國會許可。殊不知國會既經黃陂解散。更向何處辭職。況法律並無此規定乎。其二。謂代理應否至任滿爲止。選舉法並無明文。詎知選舉法不置明文者。以副座繼任。尚可至任滿爲止。則代理自無待言。且代理原因。有時中途消滅。故法文特留伸縮餘地。以免事實上之困難。其三。謂河間久假不歸。此語尤爲虛誣。黃陂以違法（解散國會）失政（召致張勳臨亂棄職）兩種原因。而不能執行職務。則代理原因。無所謂消滅。河間自無還政之理由。況代理以前。曾經一再致勸黃陂復職。被其拒卻乎。

上述三種復職理由。在法理上均不能成立。彼別有用意者。雖亦振振有詞。然平心推索。皆屬強法就人之論。吾儕爲國家計。爲黃陂計。均不忍漫爲附和。前日黃陂就職命令。仍以各方『環請』爲言。已明認爲事實上之總統。其識解回觀一般弄法者爲勝一籌。依顧法理言。總統職權。載在約法。既非法律上之總統。如何能行使法律上之職權。強而行之。徒種革命之惡因。假令法律上之運用已窮。勢不得不取非常手段。猶可略述原心。然依吾人所見。法律上確有光明正大之途徑。即大總統選舉法第五條由國務院攝行是也。雖謂內閣亦非合法。不足當攝行重任。然以地位尚未確實之黃陂行總統職權。亦是非法。縱有差別。亦五十步笑百步耳。讓一步言。亦可由黃陂宣言臨時暫攝。由國會正式選舉。意者黃陂蒸電所謂法律問題由國會解決。即改選之意義乎。以理度之。總統任期。法文規定明確。本無疑義。何待國會解釋。縱云解釋。亦須由憲法會議議決。國會並無此權。況普通議決案。諮詢案。並不能解決此種重大問題乎。依上述種種理由。永祥對於法律問題之意見如下。（一）須依大總統選舉總統。（二）由合法總統提出國務院經國會同意後組織內閣。（三）國會迅速制定憲法。

（二）自治問題　年來國人所靳望者非自治乎。乃人民求之愈急。政府持之愈堅。推原其故。蓋有兩大誤解。其一。誤認自治爲西南革命之新旗幟。而忘乎自治爲立法上之懸案。須知吾國十年來之紛爭。即在集權分之一點。民國初元。兩黨在國會宣戰。即以此問題爲武器。卒之因項城操縱。而集權論戰勝。迨及民五項城逝世。國會復活。兩黨繼續宣戰。地方制度。應否訂入憲法。各走極端。相持不決。調停論者。謂縣法上不規定地方制度。另以制憲手續制定之。簡譯之。即今日所謂『省憲』。不幸此案未決。復辟禍起。又發生所謂新法系。政局愈益紛糾。假令歷年當局不利用中央集權之積威。行壟斷政權之策略。自治思潮或可蘊蓄以待制憲時而後宣洩。乃中央地方之政治用心。全在武力。致國民疾首痛心。以爲自衛之方法。莫切於自治。自治之保障。莫善於省憲。輿論所趨。已成國是。彼向主分權論者。固喜戰勝凱旋。（未完）

法陸軍之觀兵式

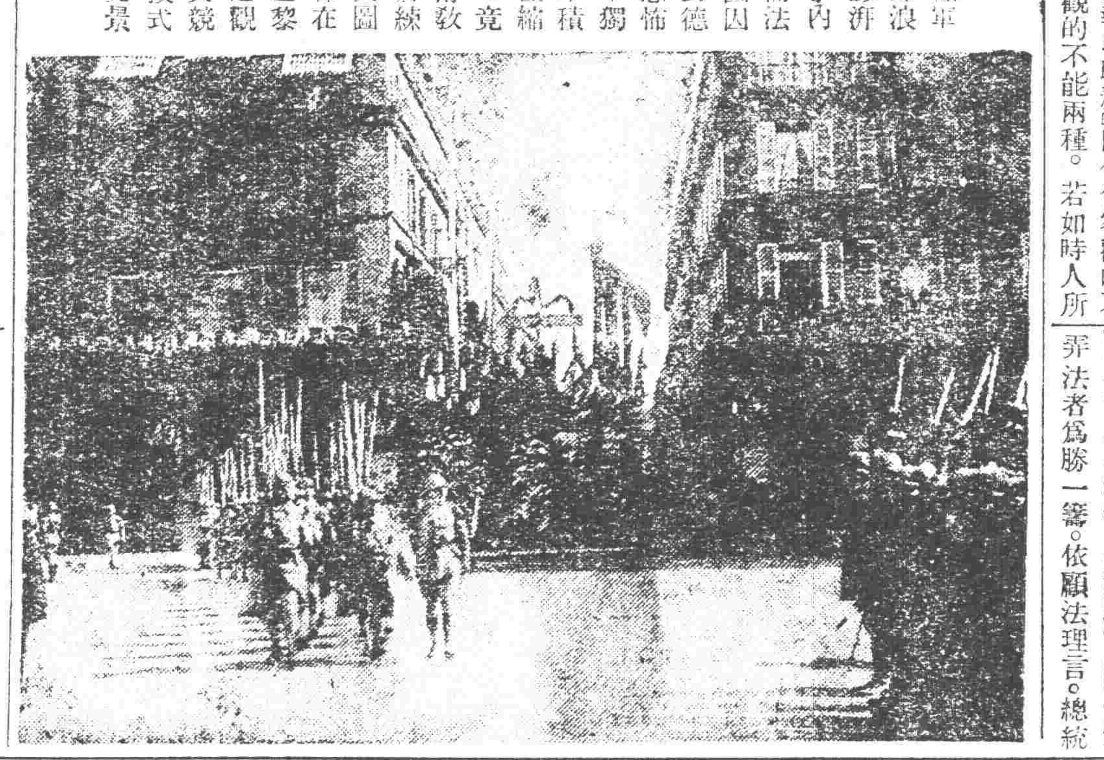

縮軍聲浪澎湃宇內而法國因對德恐怖不獨不積極縮軍竟爾教將練兵圖係在巴黎之觀兵競技式光景

西報對於直系勝奉後之觀察

大陸報北京通信云。直系於戰勝奉系後。所處之地位。與歐戰後歐洲各戰勝國所處之地位相同。以云戰勝。誠戰勝矣。若云損失。則敵人所受者。反較輕微。且德人之基礎既未大動。頗可生聚教養。以預備下次之戰爭。不感何等之困難。而戰勝者則因財政上之困難。將至不能維持其地位焉。

當直奉戰爭以前。余於大陸報通信中曾云。欲望調停直奉兩系之得以成功。一方須承認張作霖之軍隊。不能與吳佩孚在戰場相持十日之事實。一方須承認直軍財力不充難以獲勝之事實。且即使直軍戰勝。然若仍爲上次漢口戰勝後之情形。不能得相當之戰利品。以償效死疆場之人。則吳佩孚將至不能維持其地位云云。今者直軍戰勝矣。吳佩孚已將北京政府握之其勢力範圍內矣。然彼雖有操縱北京政府之勢力。並未取得何等利益。非特無利益可得。反增一層之債務焉。猶之銀行之出納員。已無款可以支付其債務。雖強劫之亦屬無益。吳佩孚當決意拒絕張作霖侵略之時。已自知財力之不充。曾集其親信之第三師士卒。演說困難情形。當時各士卒皆大感動。情願不領十個月之欠餉而荷槍禦敵。及至戰時。各士卒每月僅領得銅元三百枚。以爲購買鞋襪紙烟之用。而亦無怨言。然直軍非盡爲第三師者。且第三師士卒之慷慨。亦自有限度。絕不能永久如是也。

現時北京政府。備受各方面之指責。以余觀之。北京政府果能有前政府財源及稅收之一部份。則其所成就者。必較前此各政府爲多。蓋現時總統府及內閣中各人員。皆爲新中國之優秀人物。祇因辦事掣肘及稅收減少。致其改良之計畫。不能實行。而其地位。亦杌隉不安。雖然財政破產。政府未必即因之而傾倒。甚至行政方針。亦未必因之而更易。革命時之法國。及近來之俄國。是其明驗。即美國于獨立戰爭時。數年之間。亦無款以給付其軍官與兵士。而仍能成功也。

北京政府倘不受債權者之壓迫。雖免內部政治之變動。然未嘗不能維持進行。以現勢觀之。各國當不至爲債權者。而加中國以壓迫。惟外國債務。雖可不還。然其行政費。則待用孔亟。不能不悉心籌措。乃現時行政費。亦竟致毫無着落。則北京政府及其背後之人。實恐難免于失敗也。有日人某君。對於中國事素有研究。且現爲日本一重要之官吏。嘗言三年以後。中國政界。行將召梁士詒回國云云。然歟否歟。

諷世短篇

財迷

明窗短几。纖塵不染。某室中有三人。一年逾不惑。二年在弱冠。放浪形骸。高談嫖經。正與孺子知之。今日與君歡聚。雖云高彩之烈際。老者忽發嘆聲曰。命蹇。要亦緣耳。否然者。老夫優游林下久矣。回憶曩昔。三五好友。浮沈宦海。今皆面團團作富家翁。惟余性本剛直。不工媚諛。至今猶倚毛錐。僕處此混濁世界。仰人鼻息。以博碗餐。素日之樂。黃連樹下鼓琴耳。若得意外財千兩。余當將旅篋分贈君等。僂身引退。以償素願。偕君等長別矣。悲乎。言雖如此。其如妙手空空何哉。言際。老淚幾奪眶而出。

繼作鷺鷥笑曰。余何騃乃爾。今早報上。非云某獎券。近日開彩耶。余囊雖罄。錙銖匪艱。盍不速購。以作富翁。時乎不可失。遂取錢。振筆狂書。妥封付郵。續語曰。適間之書。托友代購獎券者。頭彩屬余。已無疑義。電報至。便行百結鶉裘。君等均分。決不食言。且語且笑曰。余之宗旨已更。此次頭彩誠余。當予十分之四。與我婦及子媳享用。餘資於羊城。鮀江。京華。滬。漢。溷。各大埠。瓶辦實業。挾妓遨遊。足跡所履。去留獨專。長樂老以終餘年。君等垂涎乎。甜鹹酸苦辣。正覺有趣。討厭之鐘。忽當然一下。二少年作失意狀別去。此神經錯亂之老翁。尚背手踱蹀作微笑。

叮…叮…叮。一最可愛之綠衣使者。風馳電掣。送一童入某公司。童衣飾甚麗。號數攫其腰。提至辦公屋。某翁見爲送已者。架架叨叨。童不答。翁怒。手破其顛。伸爾指探腹中。得一物。甫披閱。如着羊癲瘋。格格狂笑曰。諸君。速來。余職誰庖代。行矣。索願已償。今後誓不作嫁於人。言畢。掉頭去。步履之寬。可一百數十生的。同儕不明所以。相顧愕然。

壁上鳴鐘。當然十一下矣。氣笛嗚嗚。車行瞬息。而翁忽狼狽歸。面目慘澹。咳歎而行。似有一種不可告人者。既忽悽然呼曰。衆君…來…來…其聽之。余受揶揄矣。適間所閱之書。乃友人致余者。余以躁故。閱未竟。而與君等作別。蓋友人惡作劇。賀余中彩。余狂喜過度。不料中彩之下。爲末尾二字。噫乎。財不得而物已失。言之得無痛心乎。嗚乎。金錢萬惡。良可哀矣。（完）

廣告

願應聘者鑒

本公司擴充營業廣聘東三省各埠分銷理並營業介紹人凡自問對於是種營業富有經驗確能招攬生意而有可靠保證者請投函或親到奉天商埠公園路南上海康年人壽保險東三省分行接洽薪水佣金從豐致送

感頌全勝義舉

林邑近來盜匪蠭起其目的雖在金錢而見義勇爲者大有人在如義匪全勝北霸天等到處姦淫擄掠燒殺剽竊慘毒行爲大動義憤遂在霍地房村將北霸天等匪四十餘人包圍擬將槍彈即下以徵其惡舉該匪不服開槍轟擊被全勝隊擊斃北霸天等十餘人即將呂悅春六歲子張明閣七旬母及余等四家男婦被綁者均用車送回分文不取不取似此舉誠爲綠林之傑吾等受其極救之恩無已爲報特登報俾海內共見共聞用使表揚之意

林甸農戶　呂悅春　李文發　張明閣　陳殿清　仝啓

公主嶺保甲之黑暗

總長部春陽忠厚無能隊長趙連奎惡劣無比靳化周自稱仕紳冒敢認贓藏詐分肥百家長魏鴻年鄉村之無賴聯絡歹人以保甲爲護符魏老七劫潮買奸一人經手指官敲詐四百餘元先知短早有底案溫振綱區中芻狗狼狽爲吞私後知畏罪不敢承認先栽遲孟春爲富主將賊贓放後栽遲景喜爲小偷在魏祝氏院內起布九匹保甲瞧使魏祝氏誤扳偷遺實覺愧心未得同意告贓不准返判控詞誤控籠逼上訴風傳趙連奎金鏤運動路人皆知藏報聲明以伸其冤

遲向春年十五歲居家明窓

本社緊要啓事

吉長路九站分社現已改歸吉林分社附屬爲派報所該所自應遵照定章勿誤如有招登廣告或訂購本報等節請就近接洽可也

煤局　奉天小西關　東亞公司　電話一七八

北票煤鑛股份有限公司召集股東常會通告

本公司定於本年陽歷八月六日午後二時在天津一區中英美聯合會開第一屆股東常會凡各股東於會期前三日以內攜帶股票至天津義租界五馬路四十一號本公司驗取入場券以憑到會如因事不克親到請出具委託書委託他股東代表出席再各股東如有未換股票者應請攜帶股銀收據換取入場券並換股分除函外特此通告

萬國儲蓄會招聘廣告

敬啓者前曾登報聘請介紹會務人員現雖有但任斯職者尚不敷用仍擬招聘數位專任招攬儲蓄事業每月途薪水奉小洋五十元用金格外從優有願俯就者務請速即駕臨本會面訂可也

奉天小南門裡萬國儲蓄分會　總經理許立溥謹啓　中國電話四百二三號

恭頌農安防軍騎兵獨立團團長孫與武暨第一營營長陳樹寬第二營長郝璽剿匪救回人票之德政

逕啓者團長孫君與武涖農以來對商民則謙恭和藹對士兵則紀律嚴明每有匪警立即督隊親剿本月初由江省竄來大綁股匪報字黑塔一樂九江樂等率匪三百餘名將民等先後綁帶至前巴吉壘地方幸遇團長帶隊迎頭痛剿擊斃匪首一樂割取耳級打下槍枝人票馬匹餘匪乘夜逃竄界外長發屯正值陳郝二營長帶隊前來合力堵剿尾擊至梁家園子由溝一帶將匪二十餘名割取耳級獲槍六枝大車三輛打下匪馬一百六十八匹人票二十餘名時已天黑匪潰逃散是役接仗三次賊衆兵單而官兵勇敢直前卒能以弱攻強以少勝多民等親所目覩昨陳郝二營長帶隊將民等暨槍械馬匹押送來農蒙團長勸慰釋回安度車馬佈告招領來團領馬途爲之塞業經紛紛領訖不索分文民等被綁悉數救回恩同再造特登報端以資表揚云

農安各縣被匪綁掠人票　孫長財　李煥林　鄭萬金　王殿才　姜玉發　韓連選　王連　王永海　王祿　周永泰　王萬奎　孫岳　等仝啓

恭頌巴彥縣王監督之德政

王監督蘊山先生自涖任巴彥以來其嘉惠我商民德政因多而舉其大端則有四（一）辦理防務也城內爲商民輻輳之區軍警力單不敷分布遂督飭商團增加團丁百名等派警團於各城門晝夜把守防範周密又編練游擊隊六百名以捍衛四鄉分馬隊一百六十名步隊四百四十名各設有隊長以統率之並劃分四區馬步隊以各區地面平易險要多少酌量分撥與原設各區長警聯爲一氣輪流查道而王監督猶不時下鄉查看該警隊實不敢稍有疎虞城鄉用獲保障（二）除治鬍匪也本年以來弋獲著名鬍匪莫守燕守德守等以及匪夥六十餘名皆係王監督親自蒞任審訊供證明確當即電請正法曾不稍留時日並親往市曹監刑以儆匪間風喪膽地方安謐（三）禁止煙賭也鴉片之鄉皆係無賴賭博之場亦多游民若不嚴禁查禁不惟盜竊滋生且於民人生計亦大有妨害王監督深於愛民故嚴於查禁凡獲煙賭各案無論貧富皆依法懲處以儆將來辦案警士亦必按成給賞以示獎勵現在煙賭遂日見減少（四）整頓警學也警費以餉捐爲大宗向不敷用則必設法以籌之警士素無教育則必督飭訓練俾其有勇而知方學務之不興皆由敷衍所致王監督既慎用教員致查功課學生稍有進益必加以獎勵所以警學日有起色我巴彥受惠既如此其重實無以報答惟有謹登報端以揚其德而已

巴彥商會謹啓

上海華安合羣保壽總公司緊要廣告

謹啓者本公司分設關外有年早承各界聯翩投保既徵保壽諸君之寵惠亦昭本公司之光榮茲爲擴充營業起見擇定奉垣小南門內西橫街地方設立東三省總經理處聘任陸洪開君爲東三省總經理並與全權此後三省各界如有繳付保費接洽事項請逕與陸君面洽一切爲荷謹啓　再以後如有已付保費仍未執有正式收據者本公司照章概不負責附此聲明

請看蔑夫絕宗唆訟騙財之惡劣

啓者氏金姜氏本夫金政安原配馮氏悍妒無子由民國元年娶氏爲側室每遭正室虐待打罵橫施奈夫老多病莫能伊何迨至今春三月大患牙痛日見劇烈馮氏猶與氏尋隙爭吵夫更不堪其擾延蓄醫診治服藥罔效淹至閏五月十八日夫竟病危長逝馮氏不顧理喪被村人張子元主唆興訟誣氏死親夫懸控在案幸經陳法官協吏檢驗夫身無傷確是因病身故無疑氏得昭雪未致負辜惟當先生在世氏曾聲請過繼族孫承嗣此事族衆同意贊成性馮氏仇視氏身蔑夫絕宗竟信張子元唆訟謡詞捏控反被騙使洋參百元着氏攤出洋壹百五十元不知伊化銷何項現仍調唆馮氏阻撓過孫之事未經法庭訊判想賢法官當能明鑑公判准予過孫續宗俾氏守節有終不徒遭欺誣詐騙之毒計況氏莫訴特此登報聲明俾衆諒知云爾

海城縣北園鄭子金姜氏謹啓

電話開通　長四拾貳番

大連支局啓事

啓者本支局之新電話業已開通向後各界諸君如有訂閱敝報或刊登廣告者請以電話示知可也恐未週知特此聲明

盛京時報大連支店

恭頌駐橫道河子吉林陸軍山林游擊隊第三營營長榮陞十九旅一團團長劉公介臣之德政

竊查橫站係屬山林叢雜之區胡匪出沒無常之地華俄連既鐵路交通人之良莠殊難言齊非有智勇兼備之才不足以資鎮攝而安人心如劉公介臣足以當之當公之來守斯土也適已待人治軍以嚴將校用命兵士循時派稽查梭巡街衢以致盜賊聞風斂迹軍民摩肩稱契微特商民之頌聲載道有口皆碑即俄人之僑居斯土者亦莫不引領而舉擘矣非有保衛之功曷克臻此即如各軍換防以及外隊進剿不時到街要求而劉公皆能竭力維持講以大義卒使遵守軍紀秋毫不犯地面商民安堵如故何其所以不辭辛苦勤勞者何莫非皆爲保護商民之治安乎不但此也當盧逆背叛中東路線由綏芬而至海林雖有駐防各軍繳軍械矣除武裝矣束手受縛矣不數日間該段路線盡歸匪手軍隊如是試問在匪境之商民遭此荼毒又何堪言況我橫站接壤海林爲商民者能不懸有戒心乎而劉公獨能毅然果斷保衛有方暫取守勢以過叛逆迨至援隊到橫遂即整軍練武振刷精神計畫軍事轉守爲攻加以素習甜戰之各連連長如白玉棚氏陳秩橋氏李鴻圖李輔廷氏及各排長併衆兵上無不英姿活潑奮勇爭先一鼓蕩平惡濤匪氛恢復各站不俟崇朝三軍奏凱萬姓復活若非我公之智有成竹調度有方安知橫站之商民不遭匪徒之掠劫乎故橫站商民之生命財產皆謂劉公之所賜也可即在匪境之商民得慶更生之樂者若謂爲劉公之所賜亦無不可榮陞團長誰曰不宜豈獨贊劉公之武略宏敷英名遠播斯職且更資極峰之知人則哲名器所加者得其人耳商民等受此厚恩無以爲報惟有登諸報端聊表微忱于萬一云

橫道河子華街衆商民等公啓

大連遊廓十六號喜寶啟事

謹啓者小女子贖身一節外面多有不知眞相妄爲猜疑致挾嫌者籍端雌黃今將事實情形獻呈

公鑒茲因敝院主乏意經營院中營業是以吩咐諸姐妹等若遇有相當之客趕速從良以便收束院事惟不許出院後再營娼業爲約此所以敝院數年來並未添一姑娘進院想早在諸位爺們洞鑒之中不待小女子瑣述也此次小女子贖身一節乃係欲踐敝院主之約而起惟敝院主只許從良小女子一時難招受領之客不得已向客商暫借銀洋謀及贖身暫留院中搭夥以待後遇而敝院主因與從良宗旨不合故稍有阻碍此事正在進行商量之中而外間忽有登萬三四五千元鈔票之報紙新聞發現竊其用意不過行使奸詐手段威嚇小女子之客不敢借銀洋并破壞自由贖身脫離火坑而後已竊小女子自思向來對於各界遊客不敢稍有待慢而對於報界諸公更加小心謹慎侍候不知因何開罪之處小女子實所不知憶今年春間某報載有大連西崗子某某大樓一所云該大樓之磚頭瓦塊俱係姑娘之血肉造成雖係挾嫌之辭而該報主筆安淮陰君殊不思在敝院招呼小女子時而小女子對於安君殷臨格外小心侍候及多買烟捲鮮菓大烟等而供奉之對於其友來時亦然而該報主筆安君何不思小女子所供奉之鮮菓等種種亦皆係小女子皮肉換來之血肉錢所買小女子在院數年遇有慈悲體諒之客對於盤子條子等正項開銷外每有另賞給小女子鮮菓等化費之錢以資體恤得以敷衍過節如安君者非但對於此種體恤之資不賞給分文到亦罷了而於正項往局等資到節時每不肯全數給致小女子對於柜上難以交帳只得暗中貼補竊思安君乃發起人道維持會之主動人物未悉安君對於小女子此種行爲是否亦係維持人道之一種抑或對人則責以維持人道爲沽譽計對已則用催殘人道以飽私慾因此項報載各節與實情不符勢必使小女之客遠嫌而避疑則小女子所受影響當然不少嗚呼何日出水火而復覩天日登報諸公於維持人道計若何感想爲特披瀝下情上瀆清聽敢請

紳商學各界爺們一評論之爲幸

吳將軍又圖謀贛省 (廿四日發 上海專電)

吳佩孚親自赴贛說曾經否認而最近北軍頻由湘鄂開赴江西以致外間漸又傳說洛吳擬與湖北省長問題相關聯以贛省爲完全勢力範圍而在長江一帶確立自己勢力民黨側觀測則云洛吳赴贛是乃驅李(烈鈞)倒陳(炯明)之策劃頗爲反對要之是時洛吳對贛態度頗爲一般人士異常注目

運動統一大借欵訊 (廿四日發 上海專電)

據新聞報消息云顧維鈞等現正積極運動統一大借欵其理由略云現在到期借欵外債約二億五千萬元內債約九千萬元則非借四億萬元乃至七億萬元之外欵難以渡過惟外國銀行側意見均云現在中國尙未統一如讓與以借欵直是援助軍閥則是時不宜借欵

曹吳擬疏通孫派說 (廿四日發 上海專電)

據一般華人傳說云曹吳電致旅滬民黨要人擬派代表孫岳赴申會見駐滬孫文代表交換意見以資疏通

黃陂電詰雨亭派探 (廿四日發 北京專電)

據軍事機關傳出消息云奉張密派多數偵探入關暗查直軍狀態事爲黃陂所知經以私人名義電致奉張有所質問

美海軍卿在滬談話 (廿四日發 上海專電)

昨晚抵滬之典比卿于本日午後在美總領事館接見東方通信記者談話略云余曾受日本官民熱誠歡迎應當表示特別感謝之意者也予當留日時最深印於腦筋中者實爲日人極端尊重平和一事加以日政府當局積極遵照華會決議事項不勝佩服之至予切實希望日美邦交益加圓滿親善將來各國國民均應打消前此誤解及疑惑庶幾達成眞正平和至日本對華態度則最堪稱讚就中還付山東撤廢郵局諸案必與日中關係以極大効果云云

五羊城下怨聲載道 (廿四日發 廣東專電)

翁源方面戰況孫陳双方均各發表自己有利之消息以致外間難悉眞相加以交通斷絕同盟罷業紙幣暴落謠言煩與一切商業竟爾停頓所以一般居民均云孫陳交戰直是利己的爭奪政權作用竟有主張市民自衛者要之現在五羊城怨聲載道

陳派所傳粵北戰說 (廿四日發 廣東專電)

據陳派要人云許崇智及李福林所部六十名于十八日佔領翁源旋卽南進葉擧所部乃于十九日午後轉爲逆擊加以始興方面之陳軍亦示兜擊許軍後路之勢是以許軍竟於二十日開始退卻當經葉軍前進三十里之遙陳炯明則擬俟粵局告一段落後回抵廣州魏邦平亦與陳持同一意見現在私宅靜養中

陳軍經費頗爲缺乏 (廿四日發 廣東專電)

前此由粵輪往戰綫之陳軍將士現在提出出征條件之要求云前此欠餉及本月份軍餉均須以現欵即時發給當經陸軍當局發給若干現欵極力撫慰藉以令其前往戰綫要之現在陳軍財政異常支絀甚至部分軍人主張公開賭局以濟眉急一俟戰局終結即令禁止所以是時陳軍急于與許軍決戰

魯案一部八次會議 (廿四日發 北京專電)

據魯案細目協定中日共同委員會發表云第一部委員會于本日在外交部開第八次會議出席者日本側小幡委員長秋山委員出淵委員中國側王委員長唐委員徐委員討論經過如下

一、中國委員提議將日民政部前在青島租借地內締結及付與民間之各項契約及特許事宜分爲華會條約調印以前批准以前及批准以後三期將其契約書及特許狀之抄本交諸中國委員且將青島租借地內之各項工程設施分爲已開工者及未開工者兩項一切規模豫算等書類交諸委員以便審查解決等語當經日委員回答云俟研究後表示答覆

二、日本委員將引渡公有財產案提議下列三項以求中國特別考慮

第一、關于公共事業之契約的實行(一)青島商科大學(二)青島學院(三)海運協會(四)國際俱樂部(五)中國商務總會以上各項如被中國側承認則日本側當不要求各該財產之投費額

第一、凡結有契約之文化的公共事業均經日本官廳與以特別保護及便宜則應望中國亦尊重此項關係永與同樣待遇其事業分列如下(一)青島市場(二)中日共同卸貨場(三)調馬場及飾蹄場(四)競馬俱樂部(五)哥爾夫俱樂部(六)基督佛教及其他宗教慈善團體(七)在青新聞社

第三、凡未經契約之文化的公共事業務望中國側考慮其經營與續存其項目分列如下(一)農事試驗場(二)工學堂(三)傳染病院(四)國際的游戲場及射的場(即舊日練兵射的場)(五)水先案內事務所當經中國委員答覆云所提各案多係屬市政廳之權限應俟詳細研究契約內容後再行協議

各地專電

中央急于對張

(北京二十四日專電)當局以爲對張辦法急不容緩昨經電徵曹吳意見

粵司令部遷移

(廣東二十四日專電)葉擧現將廣東軍總司令部遷移英德

蔡成勳請續假

(北京二十四日專電)蔡成勳昨電中央呈請續假五日

廣東物價騰貴

(廣東二十四日專電)此間各銀行紙幣除納稅以外均不流通以致物價益形騰貴

歐美來電

罷工風潮樂觀

(紐約二十三日來電)煤工罷業風潮當於八月十四日以前與路工風潮相繼解決

奧國麵包恐慌

(維也納廿日來電)現聞各報紙發表麵包漲價人心太爲恐慌羣衆負革命旗幟舉行示威運動咸向國會出發一時商業立即停頓而旅館銀行亦均歇絕當經調集軍隊守衛國會禦止閒人闌入旋即將羣衆驅散尙無死傷現政府對於各種外國貨幣之交易業已一律禁止惟准由官局招定價經理

荷內閣將改組

(阿木斯典達二十三日來電)荷蘭內閣當由現任內務大臣從新改組

尼站竟被炮擊

(海參威二十二日來電)今早尼哥利斯克車站竟爾被人砲擊

歐俄廢娼進行

(莫斯科十九日來電)蘇維埃政府成立以來即積極從事廢娼運動至今已有成績可觀政府對於脫離苦海之女子均與以適當職業社會對之亦樂予以援助故進行極爲順利最近國民內務委員會復通令促進此種運動以祈早日成功并准從良妓女助理各地家庭委員會事務

西巴委任統治

(倫敦二十三日來電)國際聯盟理事會于本日可決西利亞巴列斯坦之委任統治案

波蘭斃共產黨

(瓦隆十九日來電)波蘭著名共產主義者偉樂爾已被波蘭當局處以死刑偉氏受波蘭人民所尊重政府此舉恐不免激起反動

第三國際部員

(莫斯科十九日來電)第三國際執行部大會已選出金諾偉夫氏爲執行部主席并舉定布哈林氏李議氏白爾拉氏蘇維林氏薛里氏格爾氏施美拉氏基力氏岳丹諾夫氏等代表俄德法義捷克斯拉夫及布加利亞

駐華俄使任定

(倫敦二十日來電)據倫敦駐俄通商委員之聲明俄國駐華特命全權公使刻已任命岳費氏

愛爾將告和平

(倫敦十九日來電)現據尙未証實之消息謂在科爾克部之共和軍已派代表赴自由邦南方司令部磋商和議

村會槍決黨員

(東京二十四日專電)黑龍州之十八處村會竟爾決議日期槍決共產黨員

日本電報

日赤會議地點

(東京二十四日專電)日赤會議當在大連開會

宣傳國民節儉

(東京二十四日專電)全國商業會議所鑑于物價騰貴之形勢一致決定每月一日及十五日實行國民節約日並擬于八月一日在各地方散佈宣傳的給書

又添薩崙會員

(東京二十四日專電)所內柄鳳被推爲「薩崙會員」已詳前電現有橫山大觀岡田三之助和用英作三氏均亦被推爲該會員山本春擧氏等十二名則爲准會員

發明酒精燃料

(東京二十四日專電)堺浩氏現將德國未能成功之酒精的燃料竟爾發明

命令專電

▲大總統令 (七月十九日)

▲特任劉鎭華爲阜威將軍此令▲特任孫傳芳爲恪威將軍此令▲特任吳金彪爲度威將軍此令▲特任張福來爲景威將軍此令▲任命翟殿林爲將軍府參軍此令▲任命葛應龍爲將軍府參軍此令▲署國務總理顏惠慶呈請任命翟宣頴曹錫庚楊天驥吳南如署秘書准此令▲陸軍部呈准黑龍江督軍吳俊陞咨請以永吉訥陞補佐領應照准此令▲樓思誥晉給二等大綬嘉禾章張夢熊茹臨元顏勒張瑞增于澤世齊耀塘馮恩齊樹楷侯爾升劉彭翊均給予三等嘉禾章窩賡韶給予四等寶光嘉禾章魏汝楓王承鼗曹聯鵬張象焜管慶同李廷棫李佩恩毛乃庸均給予四等嘉禾章此令▲馮蘭秀朱鏡晉給四等嘉禾章此令

(七月二十日)

▲前海軍總長中將程璧光智勇兼備性行淑均宣力海疆績效昭著密勿軍政勳藎益隆勤心納忠咸關至計嗣邦家多故遄赴南陲躬歷艱危心存匡復詎意猝遭慘害志決身殲功施未終干城先隕感懷壯烈慟念經年今昔追維彌增愴悼程璧光著追贈海軍上將特給卹金一萬元生平事蹟宣付國史立傳以慰英靈此令▲特任田中玉爲閱武將軍此令▲任命李鍾岳爲將軍府將軍此令▲任命李景曦爲將軍府參軍此令▲署交通總長高恩洪呈署司長徐中哲另有任用懇請辭職徐中哲准免署職此令▲任命吳佩潢署交通部司長此令▲簡任職存記于澤世著發往江蘇交該省長酌量任用此令▲國務院存記岑郊麟著分發河南交各該省長酌量任用此令▲署交通總長高恩洪呈請任命朱聯漋劉維城爲僉事陳承烈署視察均照准此令▲署農商總長張國淦呈請任命覃壽堃周延勳陳定遠曹有成爲秘書均照准此令▲署交通總長高恩洪呈請任命謝宗陶署秘書應照准此令▲署財政總長兼鹽務署督辦董康呈宜昌榷運局局長畢維垣請免職另候任用應照准此令▲署財政總長兼鹽務署督辦董康呈請任命隨勤毅爲宜昌榷運局局長應照准此令▲署財政總長兼鹽務署督辦董康呈江寧下關製驗局局長錢崇坡請免職另候任用應照准此令▲署財政總長兼鹽務署督辦董康呈請任命施曾慶試署江寧下關製驗局局長應照准此令▲兼代內務總長張國淦呈准安徽省長許世英咨請任命汪呂卿試署長淮水上警察廳警正應照准此令▲兼代內務總長張國淦呈准浙江省長沈金鑑咨請任命陳偉方爲省會警察廳警正應照准此令▲兼代內務總長張國淦呈准湖北省長劉承恩咨請任命劉樹堂試署省會警察廳警正應照准此令▲兼代內務總長張國淦呈准署山東省長田中玉咨齊東縣知事方龢荷澤縣知事潘時琮試署構霞縣知事烏憲章請予免職均照准此令▲全紹南宮邦鐸嚴家熾均給予二等大綬寶光嘉禾章唐廿徐致善王章祜溫世珍王暢祖用章燕劉同春均給予二等寶光嘉禾章袁齡應國棠徐德虹張壽鎬宗鋌陳問咸王健飛均給予二等嘉禾章李殿璋晉給三等寶光嘉禾章何其章陳鴻湊運鈞柳宗權王頤孫高超唐佑衡李端棨張謹柯興昌徐鴻寶朱炎棨公約郝得志均給予三等嘉禾章張雄任棠杖王家駒楊康萬華韛羅曾丁紹瀛王亮夏敬輝均給予四等嘉禾章此令▲王殿元郭廷桂均給予四等嘉禾章此令

(七月二十一日)

▲調任雷光宇爲上海南洋大學校校長此令▲任命俞文鼎爲唐山大學校校長全紹清爲唐山大學分校校長此令▲任命湯爾和署教育次長此令▲僑務局總裁饒漢祥呈參事于澤世另有調用請免本職于澤世准免本職此令▲署司法總長王寵惠呈請任命劉錫璠爲陝西第一高等檢察廳監督檢察官應照准此令▲平奥俊藏給予二等文虎章藏田正雄五十嵐佐佐木仲藏石井虎雄均給予四等文虎章此令

江西戰事及吳氏南下

據保定方面消息。十六。十七。十八。十九。廿日。連接蔡總司令報告江西戰情。共有電報八道。其重要者。爲請派援軍。與要求軍餉兩事。對於戰事確實情形。仍未詳明。有并請曹使轉呈中央。速撥現欵若干元。聞保定各重要人物。對於江西戰事。除轉達洛陽請吳使代爲設法對付外。再將蔡氏告急電。一一請示政府。吳使方面。連日亦得江西告急電二十餘起。關於江西兩軍情形。述之甚詳。推吳使對於江西成敗問題。自陳光遠離職以後。早已負完全責任。且當蔡氏南下之時吳使曾面對蔡氏云。江西戰事。雖甚迫急。但不可從此放棄等語。現蔡氏因四面北伐軍進逼南昌。(北伐軍距南昌僅二百餘里)。蔡氏業於十六日親往前敵督戰。洛陽吳氏本擬預備即日南下。後因某事未果。各方面對於吳使南下。亦均否認此說。惟前日各省報載及漢口通信。均謂吳使已定日內南下。亦有謂吳使定於月底南下之說。此種傳聞。大可令人注意。但江西戰事。實屬緊急北伐軍又與內地土匪。互相聯合。夜出晝伏。北軍傷亡不少。故蔡氏致電吳使。籌事緊急。危在旦夕等語。足証外間吳使南下之傳說。并非無因也云云。

洛陽方面之組閣談

▲已往歷史足資借鏡 ▲新閣人選宜加考慮

關於新內閣之消息。連日甚囂塵上。傳說紛紜。某也總理。某也總長。某也如何活動。某也如何鑽營。眞極五花八門之致。實則無論其如何之消息。在今日祇能視爲一種空氣作用。閣員名單一日未經國會之同意。即一日不能指爲確定。故吾人絕對不能預斷組閣之屬誰。每有記載。不過盡有聞必錄之天職而已頃聞有政界某君。因事赴鄂。特繞道洛陽。晉謁吳使。曾談及組閣問題。某君頃已回京。據其所述吳使對于組閣之談話。似較有具體之見解。當某君入謁時。談未及半。即以組閣問題探詢意見。吳氏謂余從保定回洛。即抱定絕對不干政之決心。新內閣之人選。有元首與國會之主持。故余不願有所主張。某君更請吾人談論組織新閣之標準。可先追溯已往歷屆內閣之成績。民國僅十一年。而內閣之變更。至二十餘次之多。雖明季之一歲數易宰相。亦不過是。顧當過渡時期內。原屬不免有此狀態。不必深論。今就歷屆內閣之性質言之。除臨時之代閣。及短期之署閣。自劊以下。不足掛齒者外。其足資研究者。大率不外下列四種。

(一)政黨內閣　政黨內閣爲民黨之主張。在立憲政治之下。以同一政黨之人物組織。能負責任之內閣。本屬世界通例。民國元年之唐(紹儀)內閣黨民占五人之多。雖非清一色。可假定其爲政黨內閣之嚆矢。但在今日。則統一未告厥成。對於各種勢力。宜網羅於同一軌道之內組織政黨內閣。似非其時。如一黨一系。獨霸政柄。恐起異派之反響。

(二)官僚內閣　如趙(秉鈞)內閣。陸(徵祥)內閣徐(世昌)內閣等。皆可稱官僚內閣。其時處袁項城積威之下。內閣成爲(奉令承教)之機械。此已成爲過去之政治。當今民治潮流方盛。官僚組閣。勢難實現。

(三)名流內閣　熊(希齡)內閣號稱名流內閣。其分子誠有勝於官僚內閣者。但薰蕕同器。仍不免有龐雜之憾。且當民國二三年間。正項城全盛時代。故內閣亦不易有所作爲。

(四)軍人內閣　段芝泉組閣三次。皆爲軍人。此蓋應時勢之所需求。不可視爲經常之道。今日是否尚適用軍人組閣。則非所敢知。

就上述種種觀察之。則政黨內閣。官僚內閣。名流內閣軍人內閣。皆已受有經驗。卽不啻予吾人以莫大之教訓。故新內閣之人選。鄙意應極端審愼。須以能收拾南北大局者爲標準。但此不過余個人隨意談。至將來究竟如何。想元首早已成竹在胸。國會諸公又多賢俊。正不用彊吏之參加意見云云。並據某君述及與吳使話談。至一鐘之久。吳氏神采奕奕。始終未露倦容云。

未易解決之鄂長問題

▲某鉅公之憤慨語

湖北省長湯薌銘。因不能赴任再來北京。聞某鉅公曾設筵欵之。席間對於省長問題。頗有談論。湯氏謂形勢如此。將來雖能勉強到任。亦必多掣肘。不如另簡他員爲宜。某鉅公嘿然無語。同席某總長。謂吳子玉主張派蕭衡珊之參謀長張聯棻代理。鈞意如何。某鉅謂如此。則不如逕任蕭衡珊擔任。言下意似極憤。并聞查鉅公本擬發電嚴詰有勢力者。因左右之勸阻始罷。現在公府顧問盧靜遠。漢口統稅局長應翔龍等。僕僕京漢道上。亦爲斡旋省長問題。此事恐非一時所能解決云。

據公府消息。昨上午十一時。元首爲湖北省長問題。在延慶樓召湯薌銘午餐。列席者。除湯氏外。聞有周樹模田文烈夏壽康應龍乾饒漢祥金永炎張國淦胡瑞霖等。席間所討論之情形。大略如下。(一)勸湯薌銘勿再瞻前顧後。再行南下(二)鄂京官對於湯氏允隨時。予以贊助。(三)如湯氏抵任後。應興利除弊爲桑梓造幸福云云。並聞湯氏有定於下星期內。偕同胡瑞霖南下之說云。

各國將拒絕緩付賠欵

▲以內亂不息恐充軍費爲理由 ▲政府希望墊欵恐更難達目的

某方面電云。最近中國政府要求各國承認展期交付庚子賠欵。如不承認緩付。則希望向後六個月間。每日墊欵二十五萬元。『按此欵數疑有誤』以維政府現狀之件。以中國之現狀。依舊內爭不息。軍閥當權。且擅行移用中央經費爲軍費。最近顏內閣之陷於瓦解狀態。其原因亦由於財政困窘。此際如應允緩付賠欵。或墊欵是違背華府會議九國條約之精神。今中國內爭益陷劇烈。故各國均有一致拒絕中國要求之意

董康挨打後之談話

▲三次見吳佩孚之情形 ▲拼湊六十萬借欵之苦狀 ▲保定對財交兩長之屬意人物

北京通信云。財政總長董康於十五日下午二時在國務院被打。記者於是晚八時往董宅訪之。茲紀其談話如次。

記者見董。董第一聲說道慚愧。又可做你們新聞材料矣。但予(董自稱下仿此)何嘗不自量於財政爲外行。亦何嘗不知道此時的中國財政。實無從整頓起。唯毅然決然之敢冒然一試者。一感吳子玉推重之情。亦緣吳氏有不通餉。不干政。令我放胆行去之聲明。詎料登台以後。掣肘頻來。事變百出。處處行不通。事事不順手。及今日而鬧成一大笑話。此不能不引爲一生之恨也。溯我上台時。計與子玉見過三面。一子玉進京。兩次則我至保就商財次及九六公債兩問題者。財次問題。我當時決意找兩個清潔人物。嚴項兩氏本非熟人。一重其廉介(指嚴)一以其服官財部多年(指項)時保定方面却屬意張英華。定庵(高恩洪字)亦向我說過。乃當高就商子玉。子玉當論嚴項爲何人。予說一爲嚴幾道長公子。一爲財部十多年老參事。子玉隨說嚴乃名人之子沒有錯。項亦行。唯張可予以關監督罷。此首次見吳情形也。

九六公債予爲反對之一人。唯各家銀行多數被政府拖倒中交亦斷額累累。既是銀行求以九六公債償舊欠。予亦以爲除此別無辦法。當其時行只値三折。煞費經營。說就九折與八四折兩種爲對債主銀行之行市。唯此爲子玉所極端反對之公債。自不能不持商與渠。向吳再三剖說財政近況。子玉始允發給。此二次見子玉時情形也。

兵變以前適子玉回洛。曹遣左桐生催餉。吳亦派劉科長來要錢。左開口百餘萬。當時允爲力籌五十萬。七月初十繳欵。唯劉曾言既如此拮据爲難。則此五十五萬可盡數交老帥軍隊罷。不料欵正在籌措之中。保定兵變。曹派項子和來京。催索甚急。適王叔魯來訪。乃轉懇其幫忙。王問數目押品。當言六十萬。以烟酒印花兩項之餘作抵。王首肯。翌日。王又來告。是項押品不足恃。因可轉移再押也。王擇鹽餘。從八月一日起。每月抽還十萬金。須得稽核洋會辦之保障。予首肯。而此洋會辦問題之急於解決者職此之故。既而定庵來電。謂王欵又變矣。予大駭。隋電王。王言欵甚爲難。當爲盡力設法。不過有一筆念五萬之欵。非扣去不可。內有十萬子玉在長辛店下車時。命籌念萬犒軍。因適經戰後。未易籌齊。當以半數報命。內中有數萬則借之梅蘭芳。餘數爲私人押款另十五萬則戰時上海存欵解京。時被直軍截去。以兩注欵項。急如星火。非扣不可。予情急。責其言之不可恃。王怒。說行則行不行則另議高明。實將電撥掛上。予無法乃與定庵商。定庵爲我出主意。令保定代表同去見王如何。予深然其說。隨兩代表赴王就商。王曾說『我叔魯是不要三爺栽培的』。叔魯。急搶道。請勿存介蒂。都是爲國勤勞。尙乞玉成財部一次。幫我董康一次。苦說良時。王稍轉機。乃允至十日由津行撥給。再由我在日本債票中之餘利籌抵十萬。定庵爲籌十萬。勉强對付過去。然仍不能如六十萬數目。此保定變後籌欵之經過也。

顏揆平日與我談起。總說跳出是非場。求漁耕之樂爲妙。予當時到勸他勉强維持至八月一日。至于正式內閣人物。曾極力推薦顧維鈞氏因顧在國外多年。深知國外財政狀況。且欲結束華會事宜。尤非借重于顧不可。今年到期外債數月幾萬萬。將來非求一對外有靈敏之手腕者。即恐破產亦說不定。此我對於正式內閣之愚見也。更有一事予所不能不走且深覺困難者。則近日張英華之欲長鹽署。且係出於吳使之薦者是也。保定方面曾有以高凌霨長財。張國淦調交之主張。顏未同意。至將來財長究屬誰氏。閣下想亦明白。並聞此人已有長篇累牘之信去保定告奮勇。即黃陂亦曾與談過兩點鐘之久。此人爲誰。記者亦效董氏之言曰。讀者當可明白也。再予此次是決心辭職。亦眞幹不下去了。蓋在八月三十一日以前如無的確巨欵。則安格聯當實行宣言不負責。非即籌七十萬公債基金。則到期公債不能抽籤。子却非怕搗亂。怕他們來打。其實中國之財政。如要像我這麼在軌道上去走。眞有十分困難之處。然知我者此罪我者。此我自問非壞人也。以上統由董康口述而記之。至被打之事。猶有可記者。陸部人員之索薪風潮。鬧得甚久。此次軍需司長與董迭次交涉。均無結果。該司長當有『聽憑各位愛怎麼鬧。就怎麼鬧罷』之宣言。部員遂決心痛痛快快的大鬧一場。十五日部員與被裁人員兩路在院會齊。約有四百餘人。大聲疾呼。『董康走不了。今天非要他命不可』董強自鎭靜。謂『我董康決不走。唯人多語雜。可否派代表來。我們商量商量。凡事總有一個辦法。尙望各位稍留國家體面。則董康感激不盡了』於是陸部兩次長率各代表入。要求發清前欠。數日之內即須見欵。否則你今天就走不了。有數代表頓時破口大罵。『不要臉的古董販子。你以爲拍好了曹吳的馬屁就行嗎。不成。三天之內不見錢。誓與你拚命着幹一次』。金次長搖着手說(話放和平些。話放和平些)。當時董允三日內當有三萬元報命。代表執意不允。後雙方各讓步。做好價錢。一星期內。董籌十四萬元。此爲對付陸軍部人員之眞相。乃董氏對記者口述者也。董由會議廳出此。部員各部分發人員向前圍住不肯放行。忽有人舉起指揮杖。劈頭一下被董閃過。各部員見已有人動手。頓時蜂擁而上。扯衣者扯衣。摔拳者摔拳。幸鬧事人中有華姓者(聞係部員其叔與董有舊)極力護住董康。而華則傷及頭部。當時出血。董因有此人代替。身却未受重傷。但眼鏡已粉碎。馬褂亦扯破。帽子跌到無何有之鄉。右股暑帶被傷。並言一拳打着眼鏡時。予大駭。意謂此番糟了。眼恐不保矣。隨即躺在地上。時有人大呼『快要人命鬧天了』始逐漸散去。但見十人一團。五人一堆。仍有人候着。董乃由院役三人。扶持以行。越窗繞道至法制局。再僱洋車始得逕回法源寺本宅。外間所傳董已入法國醫院。究全不確。董與記者。談話時。精神上並不怎樣。記者問身體上不至怎樣罷。董云奇怪。先前覺若無事。近覺酸痛矣隨呼侍者預備田漆內桂等用使及記者出門。適陸軍次長至。先記者在則有薛之珩總監亦不過董氏記述經過情形。薛氏則好言安慰。之適會往接電話。薛語記者曰。董總長過於老實。這時候的財政。誰來亦幹不了。斯固實情也。

西北形勢之大結合

▲回族呵成一氣之計畫

甘肅一省。向爲回族之勢力地。四鎭守馬廷襄。馬麒。馬麟馬鴻賓。已非一日。近雖已與陸洪濤和解。而據軍界所傳出之消息。則謂和解之唯一條件。卽陸氏密許四鎭守使。截用各種稅欵。惟以墳欵協餉。支持省庫。果爾仍未有徹底之解決。昨聞保定來訊。馬福祥都統。有電抵保。請保喀什噶爾提督馬福與爲新疆督軍。兩馬本係一家之人。馬福祥並請以楊增新長甘。其表面之理由。以楊本主張以回治回之人。必能得甘省諸馬之同意。而調和現在之政潮。實際上欲使綏遠甘肅新疆呵成一氣。以拓植回人之勢力。馬福祥之子鴻逵近。在綏遠派張福來入贛吳氏個人。暫不前往督戰。以避以武力統一之名云。

催餉電封交董康

▲三日內能籌四十二萬乎

公府接催餉之電二件。(一)秦成勳三十萬。(二)米振標十二萬元。大總統以事關軍餉。萬分緊急。卽將原電封固。標以(萬急)字樣。送往董財長私宅。命其迅籌應付。董歇約項次長到宅。請其設法。務於三日內匯出。以重軍需云。

中央預防長江之共產黨

▲驅逐俄籍游民 ▲檢查無業外人

中央因俄共產黨。潛入內地。佈於長江流域。秘密中確有特殊意外舉動。日昨特電蕭耀南。責成速將三江防務。嚴行戒備。且指示數項機宜▣(一)各防區所駐軍隊。對於檢查勤務。須格外注意。凡無職業之外人。一律嚴爲監視。(二)禁止無業俄人入境逗遛▣保護出境。(三)形跡可疑者。一律扣留。(三)各防區對於檢查外人。須會同本處地方長官。預防發生交涉時。無從証明。(四)責成防區長官。查共產黨各項印刷品云。

奉天 金對小洋 近限 前場 後場
大連 鈔錢 金對銀 銀對洋 先物(銀對金) 近限 遠限
大連特產 大豆(金) 前場寄 八月 九月 十月 十一月
高粱(金) 前場寄
長春 大豆先物(銀) 院內物(石) 前場寄付
開原 大豆(小洋) 前場寄
公主嶺 金對小洋 近限 遠限
天氣 南及西風

化痔

痔瘡之種類甚繁有牝痔脉痔腸痔之分又有濕痔色痔血痔氣痔之別究其患痔之原大都濕熱下注醉飽行房陰虧熱甚房勞過度以致筋脉橫解氣脫泄成瘰成塊或痛或癢者爲痔腰血淋勞管長數寸或黃水紫血脫肛疼痛者爲漏本主人得家傳秘法虔製此丹無論新痔舊痔內痔外漏結核成管脫肛流血痛徹心肺速將此丹用白開水送服一丸每日三次縱使數十年極重極危之症連服一料包可斷根永不再發百試百驗每瓶現大洋一圓每料五瓶現大洋四圓另有雙料化痔丹功效尤速每兩瓶現大洋二圓八角每料六瓶現大洋七圓如日久成管另製包愈惡痔去管膏雙料每瓶現洋二圓單料每瓶一圓內服外擦功力更速●上海盆湯弄崔氏瓣香廬●奉天大南門裡金銀庫胡同瓣香廬分行同啓

遺精聖藥 媧皇補天丹

扶陽固本丸

此丸係補天氏大醫士新發明純採雄獸之腎壯禽之髓珠珀之英花之冬令精用化學法提鍊修合爲丸有水火既濟之功陰陽相生之妙性質王之功效甚速誠不可思議屢蒙歐美各醫學博士推獎故與市非牟利牛溲陽物者實有霄壤之別無論老年少年所患陰虛陽萎之年不愈速服此丸快其藥性達到奮發陽道困瘁丹用陰陽鼓盪琴瑟調和復能壯筋骨補氣血添精鎖髓返老還童如常服此劑雖夜禦數女精神不倦不愧扶陽之秘實補身之良藥也。主治先天不足後天戕伐。命門火衰水火不濟。色慾過度腰膝酸軟。下元虛弱夢遺滑精。年老氣弱陽不舉痿。情竇早開陽莖短小。交媾不歡臨房畏縮。精竅不固交不耐久。腎精衰敗交不受孕。氣血兩虧耳鳴目眩。手淫過甚精敗陽痿。百體委頓精神恍惚。服法每服五丸每天早晚空肚用開白水送下價目每盒現大洋一元每打現大洋拾元新到婦科聖藥月圓此藥端治婦女身體虛弱面黃肌瘦精水不調臨用腹痛等症每盒現大洋二元○外埠函購各藥郵費另加

奉天大南門裡金銀庫胡同省長公署東首崔氏瓣香廬藥房

精者人之性命之根源凡人未交媾之時其精涵於血中及至交媾慾火動極周身流行之血至命門而方變爲精乃人身至實何等慎重若有交媾之時忍精不泄或幼年懊犯手淫精竅不固甚至夢遺滑精臨房不舉而不堅或見色流精未交先洩或既交不久精薄精滑此外亦有勞心太過相火妄動以致遺精者本主人得祖傳神方有回天再造之功出神入化尤妙尊治腎經衰敗各種遺精及以上諸症功能填精鎖壯陽種子補先天之不足培後天之基礎雖白髮老翁多病男子陽萎亦能復舉如或不信請速服一月隨至行房時自然腎關堅固久戰不洩且精厚如膠種玉可必本主人如出言欺人誓爲涼血動物○每瓶現大洋二圓每料五瓶現大洋八圓○另製遺精必愈濇藥貼命門能攝精不洩每張現大洋七角總發行上海盆湯弄崔氏瓣香廬○奉天大南門裏崔氏瓣香廬全啓○經理新到○四藏青果此藥其味清涼其性溫和專治口舌燥咽喉疼痛[illegible]大合現洋壹元小合現洋五角

上海人壽醫藥室 餘年氏秘製

珍珠鏡面散 沈製羊脂珠粉鏡面散專治男女老幼面上雀班粉刺煙容酒刺等類統能治之雙料每瓶現洋五角單料每瓶現洋兩角半

沈製生髮膠 男女老幼脫髮禿頂包可重生新髮黃髮自能轉爲黑大瓶現洋五角小瓶兩角半

美國威廉勃醫生製 奶香白玉粉 閨閣女界可代粉用滿面芬香每包一角

上海寶羅製藥公司 湯森氏 最新發明美容奇藥

生毛髮藥水 此藥效驗神奇長髮極速凡病後產後血虛血枯髮禿去之髮及脫去之鬚眉擦之均可重生黑而且亮爲破天荒之奇藥也每瓶現大洋一圓每打十一圓

治雀班 愈班光面水 班藥 此藥尊治雀班母班及汗班類濇等雀極有之效擦神數週間即可退盡令人面光如鏡洵美容家之藥也每瓶洋一元

治酒 面皰藥水 擦藥 此藥嵩治面皰粉刺酒風糟赤鼻等症只將藥水擦患處過夜即能見効重者再擦即愈消痕減跡誠靈藥也每瓶洋一圓

美容 皮膚白色素 奇藥 此藥能令肌膚潔白細膩專治男女老幼面上諸般不美之症塗擦此散立見奇功眞神妙也每瓶現大洋一圓

痰

痰由痰生痰消咳自止故止咳必先消痰此理人盡知之試問實何以毋消靈的消痰藥品係何種則人皆茫然矣使體弱患咳多年消痰無法恐久咳成癆遂不惜金錢日謀消痰之藥凡流行海上及普通治痰者莫不購食其如服藥雖夥痰咳益甚則痰愈甚則咳愈劇日廢飲而夜不眠神疲力乏骨瘦如柴癆象已形勢極可慮後購得崔氏瓣製半夏麵照仿單且夕服之以觇其效驗孰意香服未幾忽思睡睡醒咳止而思飲即痰亦不梗且續購半夏一打服未罄而痰若失由是咳竟止體亦健於今三年痰咳斂迹瓣製半夏可謂海內止咳消痰之無上聖品也爰速大略以資介紹痰咳者○直隸警務處王品山謹啓○奉天城裡金銀庫胡同內省長公署東首路南瓣香廬誌

價目每大盒現大洋二元四角 小盒現大洋一元兩角 每打現大洋十三元二角 小盒試服現大洋二角

外埠郵匯極便 郵票概作九五 批發格外從廉

BEAUTIFYING WATER

妍媸本天賦而成無可以更易之也今且有可以人力施之者何也然其本來且有美容者預爲保持之醜陋者也時爲修飾之善法則條理開列於左方花顏水爲皮膚科學專門大醫小島亨先生經歷多年苦心研究確從皮膚上考究得來之聖劑早已馳名本國各地今本藥房特邀先生之方細求材料精工配合運來各國俾大衆得沾其益凡欲保容者請勿等閒視之

美容藥料 花顏水之特色

花顏水最近盛行於歐美兩洲凡男女自爲維持其臉上者　確有不可一刻缺少此化粧藥水　故一時有日欲求自己顏容艷美　須要重看花顏水　花顏水於洗臉之時可滴少量於洗面器中或融解五十倍之清水面常爲使用　即可全治皮膚病如　面皰　雀班　粉刺　酒刺　汗疹　頑癬　煙氣　紅點　晦色　油光　瘰癧等均得轉惡成美　至於女子擦敷白粉若先使用此藥水　非唯融化之妙　且能豫防白粉中所含鉛毒也　芳香馥郁薰風勃々　能令人發生一種愉快者則其人必爲常用花顏水故日交際場面　確不可缺此花顏水乃兼備衛生與經濟　爲化粧用最良之妙品且比之　白粉　花露水等化粧用之材料之價格廉而功乃大幸勿疑之　花顏水可滴數點溫水或涼水中　即依化學的作用　盆水如牛奶成白　香風發生胸間覺快　致使用不斷乃可除去醜貌換來美顏如鮮花　故其名曰花顏水論其功効實可謂近世最新化粧用之第一品　花顏水最有効兒童　或遭蚊嚙咬臭虫或患汗瘡與一切皮膚風痒　均可搽敷患部立見功効　青年之男女臉上發生小瘡或雀班等患　均可以花顏水擦敷每天三次　必可保痊癒也　花顏水凡各埠大藥房與洋貨舖均有代售可就近採買試用　然最要認定美人將花顏水滴下于洗面器中之商標以防僞物誤誤是幸　花顏水藥價　大瓶洋一元　每打洋十元小瓶大洋五角　每打洋五元　試用瓶大洋三角五分　發售本舖　大阪清水谷西之町順和公司大藥房　經理　北京天津東亞公司大藥房　漢口河街小瀨木洋行

老福順堂廣告

總發行所開設奉天大南關●製藥各種各城鎮均有代理

奉天巡按使化驗●北京內務部立案●奉天警察廳化驗

最新編定 製藥彙報 業已出版

如承索閱隨時寄贈

(內容) 一、序　一、通函治療規則　一、函購規則　一、本藥店啓事三則　一、註册執照獎憑佈告各種影印　一、製藥各種功能主治服法用量價目附注各病原因症狀及攝生法　一、擇錄局方各藥價目一覽表

(附啓) 本彙報係屬贈品承索閱分文不取但請開明回件處所姓氏併請注明係由閱盛京時報得知爲荷　本藥店謹附啟

頭痛藥 每袋五角	睡藥 每袋八角	胃痛散 每袋三角
祛痰散 每袋五角	咳嗽藥 每盒八角	瘡毒膏 每盒四角
牙疼水 每瓶五角	吐血藥 每袋五角	大補血 每瓶一元
殺蟲散 每袋角半	退瘧散 每袋三角	瀉下藥 每袋二角
虎骨熊油膏 大罐六角	參茸百補丸 大匣五元	寧坤至寶丸 每匣二元
虎骨花蛇酒 每瓶一元半	甘露藥酒精 每瓶一元	理血健腎丸 半打七元
健胃散 每袋四角	癬疥水 每袋四角	感冒藥 每袋二角
治痔膏 每盒一元	瀉痢散 每袋三角	腳氣水 大瓶六角
梅毒丸 每袋六角	消毒丸 每袋四角	淋濁丸 每袋五角
平瘟散 每袋一元	香丹 特包二角	遺精藥 每袋六角
筋骨疼痛藥 每袋四角	小兒驚風散 每袋三角	小兒消積散 每袋三角
淸胃化積丸 每盒六角	利水消腫藥 每袋五角	通明眼藥水 每瓶五角

營業課目

軍裝軍械　各種機械　鐵道材料　五金雜貨　銅鐵水管

硬煤烟煤羊毛皮件呢絨　五穀雜貨電氣機械器具　海味肥料瀛車並其材料　油類木料焦炭硫黃黑鉛　道木洋火棉花洋絲洋布

包辦工程　代理　水火保險

總行 株式會社 大倉組 日本東京市京橋區銀座三〇七

分行 北京 天津 營口 上海 九江 香港 安東 倫敦 紐育 漢堡 西士呢 大連 本溪湖 及日本各地

奉天出張所 奉天十間房 電五六五五番

赤玉牌葡萄酒

唯有一赤玉

美味滋養　以葡萄酒　朝夕一杯　優於百藥

東省實業株式會社倉庫部 倉庫現在西塔大街 電話八一四八 電話八一五八

川上運送店 電話七八一番

永井醫院 電話九九二番

東三省新聞

▲奉天▼

○司令部開重要會議

張將軍爲開三省保安會議遂電召吳俊陞來奉於日昨在司令部招集孫烈臣吳俊陞楊宇霆白永貞韓芳宸張厚穀各要人大開會議議定(一)若不取銷罷免令斷難取銷自治(二)東三省軍隊統一改編(三)吉江兩省須設司令分部其餘事件甚爲秘密無從探悉云 (文)

○衛隊騎兵旅之新編制

新編之衛隊騎兵混成旅已委任蘇錫麟充任旅長聞其編制之內容爲騎兵三團每團分爲四連連長即係舊制之營長此次免去營長名目每連兵士定額二百四十五名每連設中尉連副官一席以司教練之職云 (升)

○奉民請復張將軍各職

黎黃陂復任後對于奉張竭力聯絡終期早竟統一之功而張將軍則借自治總司令之名以自衛實則不肯放棄其巡閱使與督軍省長而已奉民爲迎合計曾經一次電請中央收回成命幸無效果茲又由奉天省議會發起全省五十六縣公民名義堅請黃陂收回免職成命以順輿情其原電云(銜略)竊奉直之役原爲政見之爭事前既未明誰是事後當一體曲容乃前大總統徐免我巡帥本兼各職豈以勝者即爲有功敗者即當獲罪乎此我奉省紳民所以難安緘默者也當經我東三省農商工教省議各會將我巡帥歷年德政電請中央收回亂命等情在案惟迄今多日未奉明令發表人心皇皇莫知所措委因我東三省强鄰逼處中外雜居內政外交時行棘手若無我巡帥維持其間則生命財產危險萬分民等誰無肝胆豈忍甘心分裂有碍共和惟我民等生死關頭即以我巡帥去留爲斷一人去就實關乎三省安危政府即不以我巡帥爲念獨不以我三省人民爲念乎茲幸值我大總統歷任伊始一視同仁不爲門戶之分惟存統一之念務請俯順輿情一仍其舊用復原狀而保治安東三省幸甚即全國幸甚奉天五十六縣公民代表等同叩 (大)

○張將軍宴會外賓之演說

張將軍以東三省保安張總司令名義定於二十四日晚假座十間房金龍亭宴會日本側官紳曾載前報茲悉是晚賓客方面赤塚總領事吉原領事貴志少將以次重要官紳到者四十餘人張總司令則偕丁鑑修外交科長王育仁保安總司令部副官二人前來並未帶有幾多護從賓主入席已是八時張總司令起而說明招宴之意旨及其他奉天之政情由王育仁副官翻譯之演說畢來賓方面由日本商業會議所會頭石田氏代表來賓致答辭辭由丁鑑修氏翻譯之辭畢歡宴直至十鐘許始散茲記張總司令演說之概要如下

今夕所以招待諸君者因東三省目下庶政改革煥然一新特對諸君開陳其現況以冀得彼此双方之諒解而防誤會之發生同時並欲一謝貴國方面多年之好意也

余自執政以來已五閱星霜其間自顧爲東三省又爲日本盡力之處確信匪鮮憶自歐洲戰爭以還中國之國際地位頗爲變動影響之及於東三省者至爲重大如某某等國竟目余爲日本之私黨而甚加嫌忌焉中國現下最足憂者厥爲以財政制國家之死命一事野心國籍此機會乘此駒隙大圖擴張其勢力如中國之海關鹽務即其適好之一例設斯時而不能挽回殆將有不可收拾者故余於客冬同意於梁士詒內閣之成立以期實行本政策竟因此而惹起奉直戰爭之因焉

關於奉直戰爭日本政府不偏不黨取絕對中立之方針余實欣而稱之而各方面之日本人以個人之資格寄我以親厚之同情余深感而謝之

又日本人側每有以余對於兩國交涉諸案件謂故意的不解決而相詰難者其實余察其事體認爲於自身或與兩國商民有利益者無不盡力而援助其成立之試舉一例余與大倉合辦之興發公司有疑余之過意停頓者實則以北京政府對關係滿蒙之新條約是否承認態度莫明之所致非個人之變卦也又如吉會天圖兩鐵道於地方中央相互推諉迴避其責任之間到底難期圓滿之解决希望日本向確定之一定目標更行提議或可有濟焉

歐戰終了後之東三省國際的糾紛日益滋多即連山灣築港問題中東鐵道問題對過激派問題等危殆瀕於破卵余今與民政已處於毫無關係之地位奉天省長事務已引繼於他人又吉黑兩省亦已實行軍民分治而變更民政當局今後之民政一以從各省省議會之意見至作霖之是否爲日本盡力乞即於今後徵之但余個人雖不秉民政而東三省之現況則已內政日益整頓財政富裕更無內顧之憂處軍政亦在厘革之中不久即可舉其實績縱使擲我私財决不辭爲東三省盡力也目下形勢雖莫可端睨余除努力於東三省之治安和平外對於中央務取傍觀態度不加干與雖然如對諸君之事業必從傍盡力援助俾其成立依舊决不食言者也茲當東三省政局變遷特對諸君闡明個人之地位同時並謝諸位既往之厚意而冀來日之指導

○孫吳督逍遙河上

吉江孫吳兩督廿四日午後在小河沿德馨樓晚餐餐畢在河畔賞荷旋赴東凝香榭看韓敬文之戲法韓率其弟子大顯手段吳督大爲嘉許賞洋數十元其他觀衆亦藉充飽看各種新奇戲法至九點半始各歡欣而散

○交通部電索車頭

奉軍入關之際奉天將火車頭扣留五十餘輛以致京津車頭不敷於用昨交通部高總長來電請奉直業已停戰京奉路應行恢復原狀以維路政速將前者留存之車頭開赴山海關以資該路之使用莫再扣留致招外人之干涉云云 (文)

○張宗昌竟成爭點

聞現下中央與張將軍互議之條件關于張宗昌一節極費周折中央要求交出張(宗昌)氏懲辦奉張則要求赦免張(宗昌)氏現尚双方爭論云 (家)

○江人歡迎朱將軍

朱子樵將軍昔年督江政聲卓著茲當江省省長虛懸之際江人士聞朱氏抵奉經各團體聯電歡迎朱氏長江但不知朱氏此次來奉有無他項任務能否就任江省省長耳 (家)

○戒嚴令漸次緩弛

刻下戰事平息所有從前宣佈之戒嚴令雖未正式解除然已漸次緩弛(一)晚間展至十一時淨街(二)停止檢閱信件(三)停止搜查行人(四)凡旅店妓館亦均減少稽查次數云 (家)

○京奉貨車仍未通

京奉路恢復交通後各方人民無不稱便惟聞京奉車雖已通行然僅搭載乘客若運輸物品之貨車仍未開駛一般運輸商販幸賴南滿鐵路及營口碼頭故往來運轉尚不感受十分困苦云 (愼)

○請日兵防衛地面

據鐵嶺來人云駐鐵第四旅有定于七月二十一日夜間譁變之說該邑廖知事及警察高所長以爲在城警察爲數至少殊難防禦遂向日本駐鐵旅團長請求派兵協衛經該旅團長慨允遂派日兵二營在中國地及城裡各處放卡終夜堅長無事始各散去云云

○設立軍官收容所

張總司令以前當戰爭時三省軍官之從事於陣地者或因失路走往他處或因部下散亡流居於外若不設法收容難免飢寒交迫日趨下流故於日昨飭令東三省整理處於二十四日在瀋陽縣胡同前衛隊二團內設立軍官收容所以便失職軍官報名棲身云 (海)

○美顧問奉派西行

使署美顧問貝克衛氏當奉直戰爭時來往奔走頗爲出力現奉張將軍命辦理某項軍政特於日昨下午搭車西行云 (海)

○軍樂連奉調往錦

二十七師張作相師長所部軍隊已調往錦義等縣接替二十八師防務該師軍樂連尚居省城現奉張師長命該連定於今日(二十六)完全開往錦縣云 (海)

○任團長領餉回防

奉軍第八補充旅團長任治平此次來省謁見張作霖將軍報告防務並向軍需處請領六月份軍餉現欵四萬餘元於二十四日運回新民發放云 (海)

○限各縣請購槍彈

張總司令以各縣知事時有藉口警甲保衛治安稟請由兵工廠購買槍彈情事若不加以限制奉軍實力將益缺之昨特通令各縣知事限制稟請購買兵工廠槍彈以重軍器至警甲需要各縣知事儘可自行籌措云 (愼)

○令保甲聯合出巡

四鄉保甲向時只管保衛本鄉現在瀋陽縣王知事以青紗帳起戒嚴令尚未撤銷治安情形非常緊迫以故特訓令各鄉保甲務各不分畛域聯合出巡擇要設卡以重保衛云 (愼)

○縣視學調廳任用

瀋陽縣縣視學溫子敬才大心細品行端莊以故就職以來頗爲謝縣長所倚重昨特將其調至廳內另行委任以資佐助一切至其遺缺另調某縣視學接充云 (愼)

○李景林來省編師

奉軍第七旅旅長李景林直奉之役戰功最著張總將軍會前許以第一師師長但尚未正式編製茲者大局稍平李氏昨已來奉聞係奉電召來省編師者

○自衛團改保安隊

張氏既自命爲東三省保安總司令所有各縣舉辦之自衛團擬一律改爲保安隊編製與前無異不過使其與保安名實相符耳 (家)

○下級官取消軍刀

張漢卿旅長近擬改編新式軍隊務重實際凡下級軍官一律取消佩軍刀以爲此等裝飾品徒增拖累毫無實用將先從衛隊旅及第八旅實行云 (家)

○蘇監督公畢返任

駐營海關蘇監督前者來奉解交關稅並面謁張氏稟陳一切茲已公畢于日昨赴轅稟辭乘南滿車返任 (得)

○警務處擬添巡警

警務處長王蓮坡以夏防已至原有警察誠恐不敷人數致誤要公擬請增添巡警若干名分配各署各分駐所聞每分駐所添派一名云 (得)

○中區辦公處成立

奉天自衛團劃分九區以省城爲中區由區團長萬濬川管轄其辦公處初時在警所內附設現聞已將警察教練所之房屋騰出一半特設爲中區自衛團辦公處云 (榮)

○請准加入講習會

北關輔華小學校教員孔祥毓馬驤志願入講習所聽講由張儒忱校長將孔教員聲請加入第一中學之講習會均各照准云 (榮)

○各界追悼王文藻

熱河警務處長王文藻由熱河回奉時在途中被二十八師項營長擊斃其眷屬現已回奉將靈柩送至錦縣本宅擬於舊歷六月初十日在錦縣本宅舉行祭典省垣各界預備輓帳輓聯前往致祭者甚多云 (升)

○軍醫官赴錦任事

陸軍二十七師步兵百五團副軍醫官張明文奉直戰後呈請辭職劉團長函聘張君仍回原差張君遂於日昨帶同醫兵等赴錦任事云 (升)

○不錄用兩師軍官

第一與十六兩師軍隊當道擬重行招集另行編制曾誌報端聞自招收以來該兩師軍官士卒之來省者業已不少惟僅用士卒至於軍官無論大小一候不再錄用如有更名混入者一經查出亦必懲辦以爲不職者戒 (大)

○買收民房充營盤

據聞張氏爲鞏固地盤大招軍隊並擬在東陵一帶爲屯駐軍隊地點現已布告該處各住戶商民人等一律遷移他處所有房屋均歸官家價買每間定價小洋六十元各該商民人等以所發之價目太少均不願意現擬共同請求當道增加云 (大)

○保靈寺將駐憲兵

據聞陳興亞憲兵司令爲切實取締不肖軍人維持地方治安起見現擬擇要駐紮憲兵並定將第四連駐紮小西邊門外保靈寺院內刻正與該寺商権修葺房屋不日即當遷入駐紮云 (大)

○任定憲兵連長

東三省憲兵總司令陳興亞查在京遣散之憲兵一連雖經排長吳某招集返奉連長一席關係重要特委某連長范佐廷調充以資整頓云 (大)

○通令嚴肅軍紀

張將軍以各軍隊現已分別開赴各處駐防恐有騷擾民間情事昨特通令所屬各軍對於商民人等勢須公平買賣力盡保護天職如有騷擾商民妨碍閭閻情事一經查出或經告發定必嚴懲不貸以肅軍紀云 (大)

▲吉林▼

○督軍署遷移彙聞

督軍署之參謀秘書副官電報四處移駐長春現正遷動每日由吉長路加車搬運傢俱案卷約三二日內當可移竣

▲軍署之四處 移長因督軍駐長便於辦公即定長春新署爲本署定吉林爲行署其行署設在通天街財政廳內

▲軍署之軍務軍需軍法軍醫四課留吉在行署內辦公四課定本星期五廿八日由省署東院遷往行署四課辦公處遷移後財政廳即移回省署東財廳原址

▲軍署之直轄機關若衛隊團本部及陸軍稽查處衛隊騎兵營部現已隨遷長春步衛兵二營營部日內亦移長春惟聞憲兵營本部則仍駐吉垣

○調警隊守衛省署

省長公署內原駐有軍署步衛兵兩連茲該衛兵遷長警務處鍾處長特調駐西豐之保安警察第一隊遷駐省公署俾便守衛現省署內院崗位已換警察隊值班

○邴道尹辭職消息

政界消息東北路伊蘭道道尹邴克莊氏刻向魁代省長辭職另簡賢能等情魁省長因伊蘭地近俄疆外交既繁黨匪又衆非熟悉該道政情者莫能勝任已出電慰留云

○日醫院改組近訊

吉垣日本東洋醫院係滿鐵之事業屢擬改組迄未實行茲該院因事業發達特請准滿鐵會社撥欵在商埠建築已招工投標經長春日本包工業清水組以十萬零八千六百元日金之最低工價包成本年預備建築材料定明春開工新院落第後內部即行改組並易名曰吉林滿鐵醫院云

○教育館近聞二則

省立通俗教育館講演部於此炎熱天氣仍照常講演以開民智茲該館因時方盛暑各分所聽講者較稀更爲避暑以重夏季衛生起見擬於二伏起休講兩星期但於休講期內除每星期日晚照常開幻燈講演外並於每星期三加一次幻燈講演云

該館近因每星期日晚開辦之幻燈講演極其發達惟原有幻燈構造簡單光線不足極不適用茲特向教育廳請發欵項託青年會函向美國購置新式幻燈機器聞需價現大洋二百元左右云

▲營口▼

○育嬰堂行將開辦

本埠三江公所凡慈善之舉公益之事無不爭先恐後該所獨力籌辦之義舉或爲臨時或屬永久歷歷可考是以一班居民視該所爲慈善機關該所現在溝西建築房間十數間刻已工竣俟內部修齊即行開辦育嬰堂開始收納無告嬰兒施以教養云

○稽查處撤銷續訊

平康里練軍稽查處經鮑營長撤銷已列前報茲查撤銷之原因雖係鮑營長體恤各娼營業欵之艱亦爲前任營長派委員稽查過多(先時凡屬情面難却所荐之人即派入該處稽查)刻既撤銷該處此項人員當然在革除之例是以前各兩天革除某某等稽查員五六名現在數人雖未被革亦難久存云

○商團操場新指定

本埠商團成立有日成績甚佳以故團總會董等當事樂爲不惓初成立時教操地點係借某油房南棧內空場現因該處狹隘不便而日將施粥場大院內修佃平坦作爲長久操場已于廿號選入操練云

▲安東▼

○夏季清潔之簡章

本埠警察廳現以暑氣鬱發毒氣暗滋染疫最易苟防檢之稍疏即災祲之立至用特組織衛生檢查隊並規定商民夏季清潔簡章俾各遵行事關公益例應家諭戶曉茲將簡章誌如下(一)本簡章爲保持公衆衛生起見以清潔爲宗旨除旅店飯館澡塘戲園妓館及其他公共娛樂場另有專條規定外全埠商民一律遵守(二)通行街衢巷內公共廁所爲行人便溺而設不得於廁外隨地便溺(三)馬路公共溝渠由市政所及清道夫管理挑除其餘僻巷住戶門外之水溝應由各住戶就近隨時挖濬并撒佈石灰毋得淤積污水(四)商民各戶牆下之陽溝不准傾倒各種污水(五)商民住戶門外牆根不准堆積塵芥穢土及各種霉爛之物(六)院內廁所之糞溺須每晨挑除一次不准堆積流溢並應隨時撒以石灰或石炭酸(七)商民廚室務須清潔葱根蒜皮及骨刺泔水等物不准積留應用器具尤宜以淨水洗之蓋以沙布(八)地勢低窪地牆隅屋角宜撒佈石灰以除溼氣(九)埠內養車之戶須備棚欄不得在院內散喂牲口便糞溺狼藉其飼養豬鴨鷄犬者照上辦理(十)灶下炕根及屋內櫝櫃下隨時掃除撒佈石灰其能移動之物應不時活動之勿使稍自塵垢(十一)衣服被褥以及日用之物須不時洗濯晒晾不可任垢其污(十二)殘羹剩飯等物如色味已變即宜棄擲或飼鷄犬萬不可强食至於腐爛瓜菓更宜戒食(十三)夏令蚊蠅尤爲傳疫之媒凡門戶窗牖宜用竹簾或紗布遮避並設法撲殺蚊蠅(十四)衛生事宜夥不勝舉凡與人生不利者皆足致人疾病務宜設法消除使庶毒菌無由而生癘疫自絕(十五)本章程極易照辦自公布日起爲有效嗣後如有故意違犯不遵章辦理者一經查出定予罰辦另訂檢查區域及日期連日因雨延期略而不錄云

▲昌圖▼

○補徵員廉潔可風

本邑稅捐局調查閤底補徵員李書元左玉九二君自調查補徵以來認眞作事廉潔自持凡到各村屯對于牲畜稅毫無隕越情事民間既免煩苛之苦國稅更多暢旺是以各社農戶均感戴不置足見該局長知人善任之明咸云補徵得人之慶云

▲遼源▼

○警官更調誌聞

本埠警察一區區官江鐵山陞任洮南縣警察所長已誌前報遺席職責素重必須選任經驗宏富學識淵深者始克繼充初傳以警察一區三所巡官李鳳翼爲有希望嗣以第三區區官曹福山調充近因警察二區區官曹永太才力綿薄難以勝任自請降爲巡官以免力有不逮業經照准遂于月之廿日正式發表以一區二所巡官李福昆調陞三區區官以一區三所巡官李鳳翼陞充二區區官曹永太乃降爲一區三所巡官不日即行分別視事云

▲哈爾濱▼

○鉄路線被水冲燬

東省鐵路支綫近日霪雨連綿水勢急滿分嶺子及洮馬河月拉河等站綿亙數十里之鐵軌全行淹沒冲燬亦屬不少以致第三第四哈綏列車不能前行來車以橫道河子爲正點去車以石頭河子爲正點刻經路局派人星夜修理大約日內即恢復原狀云

○電請取締取引所

奉天張巡閱使王省長佟署長吉林孫督軍魁省長蔡署長鈞鑒頃有日商在哈埠組織取引所行將開幕不勝惶駭窃查北滿商業以哈埠爲樞紐而哈埠精華以錢糧業爲中堅倘錢糧業爲其所奪勢必以金建政策壟斷市場非徒哈埠商業爲所操縱及北滿命脈且永遠斷絕商等痛深切膚誓難承認懇請嚴重交涉勿任成立哈埠商民當爲外交後盾濱江兩商會錢業公會貨幣糧食兩交易所同叩

新潮飛沫

中產階級應有的覺悟

自從大工業勃興以來資本主義日盛一日貧富的懸隔好似天淵的隔絕又因機械應用發達的緣故勞工失業日見增多在這種社會現象中駁雜的社會問題自然隨之而起於是關心社會問題的學者對於這種病的社會現象加以種種的研究以謀救濟他們研究的結果知道想把這種病的社會現象除去除了社會以外沒有別的方法於是提倡社會改造的聲浪澎湃全球震吾耳鼓一般資本家聽到這種聲浪自然個個目瞪口呆膽戰心驚謀所以抵制的方策使他們底資本主義得以維持而且進行無礙

在這個資產階級——資本家——與無產階級——勞工——鬥爭進行時期中介於資產階級與無產階級的中間有所謂中產階級的一派他們底生活雖然不能如資產階級底奢侈但亦不至於如無產階級底窮蹙他們所營的生活雖然是苟安姑且的戰戰兢兢的不死不活的但是這種習性在他們底腦筋中已經牢不可拔所以他們對於社會問題常取旁觀的態度抱一種陳腐保守觀念墨守舊慣不欲多所更張竟有聽到社會革命的聲浪驚奔駭走而大驚小怪者甚至替資本家搖旗吶喊大聲疾呼反對以謀社會改造者亦大不乏其人他們竟忘記他們所處的地位却和資本家表起同情來眞是可笑復可憐呀!日人西村陽吉(石川啄木所創的生活派詩人之一)有首中產階級的詩寫得十分盡致特譯錄如下

因爲有一些錢
實際的事情就不想了
因爲有一些錢
就恐怕錢的減少了
因爲有一些錢
既不爲勞工的表同情
又不爲富豪示敵對
因爲有一些錢
就眞的不勞動了
如同清參(棘皮動物)一樣
如同米拔(譯音原始動物)一樣
僅營些許的奢華生活
不三不四的生活
悲哀的生活
唉!
我們生在中產階級的家裡的悲哀呀!

以上所說的是現在一般中產階級底心理和傾向中產階級底人們呀!你們所營的生活不過是苟安姑且戰戰兢兢不生不死的生活若嚴格說起來或許也是非人的生活罷!你們底生活和無產階級比較恐怕是五十步百步的差罷!或許你們精神上的苦痛反不如無產階級的悲歌慷慨更慰安些罷!就退一步說你們現在營的生活也還可以滿意不必多所更張以自娛但是資本主義的流毒非到盡把一般人們變爲無產階級僅殘留少數資產階級不止況且現在受資本主義的壓迫中產階級一般生活的不安已經暴露將來終有被擠入無產階級的一日中產階級的人們呀!不要在牀上做夢快醒來罷!快起來和無產階級携手罷!須知現在的社會問題不單是在無產階級的身上已經蔓延到一般人們——除去少數資產階級——的身上了所以要社會改造不僅是無產階級應當團結起來做而且應當由中產階級與無產階級團結起來做的這就是現在中產階級應有的覺悟

○發給俄醫生證書

本埠道裏俄醫士愛其司切印氏係莫斯克司克夫醫學畢業來哈後即擬懸壺行醫當將其畢業文憑遂同半身像片呈請特別區警察管理處查驗並請發給營業證書以資證明開業經該處勘驗准予所請云

▲西安▼

○商務會會長選定

西安縣商務會長魏治安副會長劉振肇於本年七月均已期滿該會照章改選於前日除呈請縣署備案並函知各界蒞場參觀曾誌本報於二十日在商會召集城內各商家先選舉會董二十五家二十一日從會董中再行選舉正副長是日到會監視投票爲鄭龍泉知事駱濬卿警長前往參觀者學紳各界人士甚夥於午正投票開匭結果前會長魏治安共得二十一票最多數當選爲會長其次則爲中興湧櫃董王廷生得十九票爲副會長各界人士以魏會長人極純正作事和平歷充會長已逾數年對於各界衆望素孚此次連任駕輕就熟是以在會之家與參觀者均爲該會慶祝選舉其人云

○教員講習會開課

西安縣勸學所長劉克治爲發達學務起見考試全境私塾師以資甄別而期淘汰曾誌本報茲已考試完竣共取錄合格者三十餘人合境內私立國民學校教員一百二十人有奇於教授管理等法均未諳練必須加以講習方期不誤人子弟故於署假期間特辦教員講習會以縣立高小教員龐仙泉管樹屛師範講習所教員王憲鄉等爲講習會教員除呈報縣署備案外並將各私立學校教員及已經取錄之塾師一併令其入會講習三星期而俾教員前途之發展云

▲輯安▼

○自衛團完全成立

輯安縣署昨奉省長訓令赶編自衛團以靖地方而禦匪患等情成知事遂即招集警甲各要人會議一切聞其辦法係由十一保選拔素有經驗之幹丁六十六名分爲二隊前一隊以警察中隊副隊長張善亭督帶後一隊以警察第二分隊長劉鴻儒督帶以保甲委員高象乾兼任團董成監督自任分團長之職現已完全成立云

▲新立屯▼

○步一團團附易人

陸軍第十混成旅步兵第一團團附武俊德因事懇請長假業經上峯照准遺席經溫硯田團長委任林郁文升充查林團附曾在八旅一團充任掌旗官係北京軍官學校畢業學術優經驗宏富此次升任團附對於該團教育訓練必認眞整頓云

▲金家屯▼

○令調查在籍軍人

本鎮警察第三區區官前准警察所訓令略謂前方戰事近已終息所有各縣鎮充當軍人者是否私潛行回籍或係請假回家及過路者仰即調查呈報等因郭近光區官准此特令警察巡長楊德春王秀廷二君認眞調查以便詳報刻下各分所巡官等即按照戶口册詳查以符公令云

▲阿什河▼

○敬業校招考新生

邑西岡子敬業中學校於月之二十號在街張貼廣告招收新生凡欲入該校英文選科及中學部高等一二三各年級國民班一二三四各年級之插班學生均限於陽歷八月五號以前至該校新生報名處報名聽候試驗並閱入校詳細簡章望有程度相當之各生切勿失此最良好之機會也

○保衛團趕造清冊

邑保衛總隊部日前奉到濱江道區督練處令開奉吉林省長公署訓令本省所轄各道區之保衛團所有人員由官長以至兵士均將姓名籍貫年歲保人三代結具清冊限于月內彙呈本署以備存查等因奉此項訓令後即飭令所屬各分隊從速繕具花名册前來以備轉呈報是以該總部及各分隊內勤人員均非常忙碌云

○李排長升充隊長

邑警察張所長以時値青紗帳起地方難免多事爲防患未然計遂將所屬游擊隊增添一隊其隊長職務以該原隊排長李錦堂君升充查李君在邑充差多年小心謹慎幹練精明此番升任隊長殊屬得人聞李君現已接事暫駐城內擔任夜間守備云

▲綏化▼

○三育社正式開幕

綏化基督教會創設三育社業經組織完備於七月十四日正式開幕通函各機關宣告該社內容定有經費職務等各項簡章九條以便各界審閱並設有圖書館閱報處並遊戲物品每日上午八時至下午八時任人入社遊覽佈置頗爲完美此後綏化社會頹風可挽各種知識藉可進增且無政治教派之分涉實爲青年正軌之明星云

批示

○實業廳批示

原具呈人喇嘛湖立雅奇 呈爲强賣寺產請求飭查由 呈悉案關出賣寺產本廳未便受理仰即呈請財政廳核示可也此批

○實業廳布告

案查該商報領安圖縣二道白河地方林場業經收歸省辦所有該商前繳各費除勘測費已經動用照費呈部外尚餘存保証金奉大洋二千九百元合行布告該商仰即具領來廳領取以便銷案此佈

右仰商人陳紹清准此

▲財政廳批示

原具呈人蔣仁風 呈一件呈爲稅重難繳懇乞施恩減輕以維營業由 據呈繳擬請減輕硝戶砲舖執照費各節是否可行仰硝礦總局查明核議具覆再奪副呈發此批

原具呈人夏永發 呈一件爲地已兌出請發照更胡殿臣之名由 呈悉該民之地兌與胡殿臣所請更名發照有無朦混糾葛仰第一警察署查明具復再奪副呈發此批

冠蓋往來

▲劉漢卿(察哈爾都統公署副官)率同負傷兵三十一名奉軍第一師第二旅并第六混成旅第九混成旅第十六師之各遣散官佐目兵四百四十七名并騾馬二十八頭 二十四日午後三時由京來奉

▲眞星伍(奉天兵站處分處長)押運騾馬六十四大車五輛 二十四日晚由興城縣來奉

▲楊春芳(二十七師百七團長)帶隨員二名二十五日早赴大凌河

▲任永和(第八混成旅第三團長)帶差弁二名大洋三萬元二十四日早赴新民

●奉天各糧行市 (七月廿五日)

大豆 二元二角　豆餅 三元　[illegible] 一元九角八分
蘇豆 一元七角　豌豆 一元八角　[illegible] 一元六角
高粱 一元九角五分　包米 一元一角五分　粳米 四元一角　元米 一元[illegible]角　小米 一元八角

●各地電報

倫敦銀塊 三五片一分八　上海銀塊 二九四兩〇〇　上海標金 三〇四兩〇〇
十日限奉票換金票 寄付 最低 最高 大引
十日限鈔票換金票 寄付 最低 最高 大引

▶奉天銀[illegible] 現實銀 足金 赤金 標銀 紋銀 現[illegible] 每兩換小洋[illegible]

●三省官銀號匯兌行市
上海匯現 [illegible]五錢六分八厘　上海匯大洋 五十二元　天津匯大洋 [illegible]　北京匯大洋 [illegible]

本社報費及廣告費改收現大洋佈告
本社報費及廣告費由陽曆六月一日起改收現大洋[illegible]本埠每月現大洋八角外埠郵費在內每月現大[illegible]

神皋雜俎（本欄歡迎投稿）

小說

社會小說 徐生自傳(二六)（儒丐著 禁轉載）

第五章

我記得是辛丑年的後半年。我們那村裡也有了新式學堂了。論理應當在原先那所武備學堂的舊址辦理。無奈這里校舍。已被義和團折毀的七零八落了。欲辦學堂。非重加修葺不可。亂後財政困難。當然是無力的。只可擇選了兩所公有的廟宇。辦了兩個學堂。論程度。也不過是個兩等小學。課程也不見怎樣完備。可是一切教科書。與現在不同。都是文言編纂的。我還記得初學地理課程。頭兩句云。出郊外而四望。曠野茫茫。有若棋枰。不知者以地爲平方。實則地爲球形。都是很加意作的文章。跟現在的教科書一比較。我小時念的新學。也算一種骨董了。

當這小學堂未立以前。我依舊作我的小買賣。後來聽人說。要立學堂了。我父親便教我把買賣收了。我還很驚訝的說。買賣很賺錢的。爲什麼收呢。我父親說。你不知道。咱們作買賣。原非得已。如今國事已然太平了。咱們家的事。也就不必發愁。好歹有我一人。勤儉一點。自然不愁凍餓。你們還是給我念書去。現在你兄弟也不小了。你以前念的書。也都荒廢了。自明日起。你便帶領你兄弟。在家溫理舊課。預備考那學堂。我所以教你們用功念書。並不是有多大希冀。也不是教你們去陞官發財。我若有這個心。不教你們念書了。但是在我心裡想着。不讀書。終歸不是道理。人在世上。可以受窮。肚子裡若沒有墨水。漸漸染成俗物。雖免不惹人厭惡。我見你雖然不爲外物所誘。但是天天接近那些賭徒煙鬼。也不是了局。所以我仍是教你去念書。日後窮通。委之運命便了。我聽了老人這樣一分咐。我很感激的。當然不敢違拗。只是我這點小事業。從此便沒有了。未免有點可惜。由明日起。竟把買賣收了。在家裡和我兄弟用起功來。不到一月。學堂考期到了。我便和我兄弟前去應考。僥倖全取中了。入學之後。分作甲乙丙丁四班。每班一名教員。都是本村負有文名的人。可惜都不通新學。不過替學生講解文義。科學的原理。依舊說不明白。這四位教員以外。另有一位總教習。却很有學問的。他關於經史、地理、數學、文章。沒一樣不好的。我們都尊之爲惠仁先生。論我這點所有。離學問二字遠多了。可是胸中少微識點道理。不能說不是惠仁先生之賜。如今我這恩師已然不在了。但是我追慕他的意思。直到如今也不曾忘過。(未完)

戲評

遼陽菊訊（特等戲迷）

誌金紫玉演苦劇之拿手

余本戲迷。又列於特等。是以對於各項角色所演之劇。無不極力發揮。細心揣摩。藉使伶人。知所奮勉。其技藝或當愈益進步也。

金紫玉奏演新舊劇。情節自然。喜怒悲哀。無不做得十分周到。尤以排演苦劇爲最拿手。如慘慘慘貧女淚。其精采處實有筆難勝述之概。如慘慘慘爲母煎湯。及貧女淚獄中探親各場。做得均有價值。困苦艱難。耐心忍受。極力描摹。形容盡致。其言至慘。其情至悲。足能使台下觀者。聲淚齊下。目不忍睹。趣避不得。總之其做工則纖細膩。始終不懈。白口則痛快淋漓。一氣呵成。此所謂伶人作藝。以氣勝人者矣。抑金伶賦性天然。有以致之。惟該伶演青衣戲時。台步稍差。即兩腿飄搖過甚。不知者則以爲有若顛厥。亦美中之不足也。務望金伶自後宜力矯此弊。未悉以爲然否。

金紫玉色藝雙絕（君玉）

坤伶金紫玉。本姓查。直隸臨榆人。家世業商。頗有積蓄。儼成小康。紫玉自幼聰悟過人。其貌艷如桃李。七歲入學。八歲頗通文禮。其父名香甫。見紫玉年雖幼小。對於詩詞歌賦。各樣皆能自己領悟。又兼生的如同粉粧玉琢。因而老夫婦愛如掌上明珠。常隨其父顧曲梨園。十二歲時。乃棄學。於是專心研究戲曲。其父有友某君。善皮簧。因見孺子可教。乃爲之教授。於是一載有餘。崑曲簧腔。古裝等戲。無不絕妙。客歲獻技於奉垣。各界無不歡迎。評劇家顧曲家。均相贊美。今番應本埠同樂之聘。來遼奏技。每一登台。好聲幾動全座。予前日見紫玉演寶蟾送酒。飾寶蟾。樂而不淫。所唱一段崑曲。亦抑揚動聽。無去尋夫之孟姜。眞乃滿腹怨恨。無限的苦惱。一一表出。其一種眞烈之態。令人可欽可敬。該伶唱作。可謂盡善盡美。效法芳蘭喜奎。尤有佳處。眞乃坤伶中第一完全之材也。

春桂茶園顧曲評（瞀口綺郎）

本月廿二日。余和同窗到春桂茶園去看看戲。乍到的時候。戲祇剩了兩齣。王鴻昇的獻地圖開幕了。王伶白口雖不甚清楚。唱的聲調却嘹亮可聽。使鼻音間有似汪伶隱處。人謂其專慕伶隱。余則不敢隨聲附和。使伶隱抱屈也。壓軸子的戲。是石瑞樓的東皇莊。石伶氣宇軒昂。扮相亦稱康小八的身分。要了兩回刀。還可以觀。配角有一去謝得虎者。說了戒吸大烟一段。口齒伶俐。的是上乘之才。惟做戲有宛人之處。即當謝得虎被康小八捉住後。康小八與金三把商議殺他或饒。他的時候。謝某跳下台去。康金二人隨後赶來。謝某從西樓的樓梯上樓。沿包箱後跑回後台去了。唉！這是怎麼一回子事。跑得樓板亂響。看戲的受驚不小。請問去丑角的覺着隨便做戲不算什麼。也就應該胡鬧麼？再請問東皇莊這齣戲。必須這樣才算好麼？眞把人該透了。該伶其速改之。勿謂秦無人也。那天看完了戲。回到家去。把我的意思寫出來。胡亂評了一評。還望方家指正哩。

書評

暢觀樓聽書記（養溪）

炎炎烈日。酷暑難堪。斗室悶坐。汗流浹背。偕友人于君。漫遊於萬泉河畔。遂相對入暢觀樓。至則爲大名鼎鼎之劉問霞唱酒色財氣一段。其描寫社會之現象。極盡稽諧。韻調之悠揚。字句之流利。尤爲他人所難能。下此爲不知姓名之書女三人。唱全德報。古城會諸段。殊無評論價值。繼爲王桂影、靡氏托孤。將靡氏之忠肝義胆。子龍之豪魄英姿。均能刻畫入微。此後之山

品花

月順二美（無名）

爲獨占花魁。演之則爲劉大王。調喉清越。氣度從容。爲形容揭母之愛錢。秦仲之鍾情。花魁之嬌痴。無不維妙維肖。自始至終。無一毫缺欠。無半點瑕疵。非書史不能有此曲。非知書史者。不能領會其中之意味。妙人妙曲。佳搆天成。豈偶然哉。惟身量稍高之絃師。每當齊書錢之際。即敲座客之小竹槓。寄語絃師。此後精心研究。以求進步。亦可多得金錢。又何須行此敲詐行爲。以損名譽也。

昨仝友人聚飲於慶仙樓。酒畢興發。再出風頭。乃造月順銀花校書粧閣。眞一時之奇遇。得見俊俏佳人。面似梨花帶雨。顏比海棠且羞。蓮步輕移。婀娜可愛。粧閣靜坐。媚態宜人。唇若丹硃。明眸皓齒。誠花國上選。屢見報端。似此解語花。眞令人嘆賞不止。已忽竹簾一掀。珊珊來一玉人。詢其名。則銀花姊妹。銀寶校書也。隸月順部。芳年十六。清倌人也。小妮子。天生麗質。覩者傾心。姿容嫻雅。眉目含情。秋波一鉤。暗然銷魂。喜遊北里諸君。當以一接芳容爲幸。

文苑

祭前察區政務廳長吳晴翁之公子炳元文（金錫賢）

嗚呼炳元。振振公子。不幸天亡。悲興知己。遙祭以文。弔君滌水。君父德公。玉署文雄。多倫作宰。民仰淸風。獨君一子。子生熒熒。君籍新城。遊學紫塞。詩文兼工。風流慷慨。卓犖英才。目空海內。我以菲材。承審多倫。蒙君推重。投分相親。仁人氣象。不愧名麟。君之尊君。足方褒德。愷悌慈祥。山川生色。宜有荀龍。以勸貪墨。君之才略。宗慤之儔。乘風志趣。與人不侔。宜肯堂構。萬里封侯。君之芳齡。未臻弱冠。血氣方剛。前途可懼。宜得長年。爲國楨幹。云胡不弔。遘疾而殞。津門德埠。爲君朝陽。落鳳之日。榴放蒲香。弔君家聲。簪纓累世。德公宰多。竟遇此事。嗚琴而治。孰謂暮年。弔君髦髦。父母俱存。贍依慈愛。古道關門。承歡方永。忽慟羇魂。弔君獨生。孤侍膝下。玉樹一株。風姿秀雅。不幸遠親。長埋大野。弔君未冠。成室今年。佳期未屆。竟體歸仙。豈君前世。未結姻緣。弔君才高。鏗鏗中學。內蘊精明。外貌誠懇。璞玉渾金。不事追琢。弔君志廣。誄父乖離。謂僅捧檄。寧作陶潛。親庭流涕。磊落可覘。弔君行純。溫如處女。藹藹風生。軒軒霞舉。闐閭之英。神仙之侶。弔君誼重。爲我良朋。揚我名譽。許我廉能。如何棄我。化作鯤鵬。前日塞垣。賢軍譁變。君能見機。勸父辭縣。德公追思。應更悲戀。我遊塞上。知己惟君。君雖年少。才行超羣。從今永訣。渭樹江雲。我爲少陵。君爲太白。黑塞青林。夢君魂魄。祭君以文。以通冥隔。舒我之意。弔君之靈。君靈如鑒。當爲涕零。天涯文奠。聊表微誠。嗚呼哀哉。君其尙饗。

鐸聲

何其多耶（遼東金三郎）

戎馬倥傯。彎弓待發。督軍署投效的多。
烽烟遍野。肝腦塗地。沙場上陣亡的多。
斷臂穿胸。血腥淋漓。醫院中養傷的多。
風聲鶴唳。草木皆兵。逃歸後喪胆的多。
噩耗傳來。柔腸寸斷。庭帷中哭天的多。
布奠傾觴。哭望天涯。荒郊外望祭的多。
目不識丁。胸無點墨。瞎軍官被裁的多。
伏莽潛滋。收匪爲兵。胡子頭升官的多。
地皮刮盡。養兵禍國。老百姓叫苦的多。
教育經費。移抵軍餉。各學校腐敗的多。
南北相持。黨派分歧。調和人奔走的多。
廢督裁兵。有名無實。各團體打電的多。
矯態效顰。倡言自治。各議員不知所以的多。
吮癰舐痔。醜態百出。官僚界專拍馬屁的多。
夙興夜寐。以事一人。奉當局助桀爲虐的多。
毛錐斜跨。橫眉豎眼。瀛車上保護賤屍的多。
莘莘學子。志趣卑鄙。卒業後願充馬弁的多。
我衰大老。烟鎗橫陳。一天天噴雲吐霧的多。
懷蒙虎皮。狗臉生霜。野丘八滿口噴糞的多。
暑氣蒸騰。揮汗成雨。飯館裡赤背露胸的多。
彎腰捧腹。滋牙瞪眼。呻吟中閙痢疾的多。
瓜期一屆。人皆爭食。大糞中帶香瓜籽的多。

雜報

△奉天▽

村正藉端苛斂

昨據一村民云大東邊門外土山子村正王慶才率領保甲楊二屁以大帥要軍用馬車爲由坐地收捐做小本經營者每月收五毛有正業之人家月收三二毛貧戶人家月收一毛儼同例捐非納不可惟車戶或當官差之家可免是捐該地一般小戶有專做女工度日者有與人種菜求生者一日兩餐猶慮不給捐數雖少力實不勝且彼等多因城裏生活艱難出城去住不嫌處於糞坑糞堆之中日聞臭味其不得已也可知矣乃該村正全不顧念總使砸鍋賣鐵亦須上捐是以貧民咸謂眞叫窮人無法存活云

排連長均正法

第一師舊部排長七名連長三名因潛逃被張司令捕獲送押監獄即經軍法課堂訊供認犯是實遂於日前按盜匪懲治法綁赴西門外一律槍斃云（文）

出資賠償小販

昨有某司令之夫人攜女僕一乘玻璃馬車往遊萬泉河道經魁星樓側誤將瓜擔撞翻壞瓜甚多某夫人急令女僕送出大洋一元以作賠償售瓜者千恩萬謝而去（家）

女界矜惜傷兵

自奉天傷兵運回後中日士女籌募捐款分別賞賚者踵相接現在電報局呂局長之夫人王淑萱與第七旅長李馨山之夫人金淑賢本當仁不讓之義亦聯合募集捐款一般樂善好施者對于該兩女士之義舉感量爲捐輸云

納涼園放盒子（愼）

西站隅田町之納涼園自開園以來添置各種助興設備頗爲華人士所歡迎該園爲酬華顧客之盛意將購置中國之盒子花火數箇定於廿六日晚燃放想一般納涼客必聞風爭往快睹也

破獲烟犯（大）

月窗西胡同住有張貴三者素以販賣大烟鴉燈供客爲生日前不知因何被該管警察捉去在其屋中搜去烟斗二十餘個金箍帽十一頂烟泡十多粒煙槍三桿連同人犯送警廳轉送地方廳訊辦云

妓女勢力

昨晚當局出行種種戒備極形週密凡來往行人無論爲誰概予禁止獨大西關大什字街地方有某班妓女二名由北乘車而來與該處軍警略事寒喧安然通過向南而去說者謂妓女係有特別勢力故受優待云（愼）

貪錢賣命

有江蘇人寇某者昨由西站三所雇洋車晉城謂能于十五分鐘跑到與以車價一元該車夫貪財心重竭力跑竄行至中途昏暈而倒寇某遂易車而去聞該車夫逾一夜已斃命云（家）

攔路行刦

城內大南門裡住戶王福臣爲商界中人日昨因事下鄉歸時行抵望北樓附近突由高粱地竄出匪人二名將王福臣拦住謂若有錢赶即留下否則用槍要你的性命王無法當將腰中所帶之洋五元七角餘並脫下灰色大褂一件始得保全性命云（海）

蚊聲人語

南門外近來蚊蟲甚多不特飛聲如雷且每至向晚城內外各院落中磓頭磕腦揮之不去折是好事者傳出一種謠言謂主水災尚有謂此爲敗兵腐化結隊歸來者吾聞其言可憐亦可哂矣（榮）

鬻妹納妾

城西南三家子住戶楊文衡不務正業專事漁色其妹年已及笄稍具姿色楊某將該女許與大東關神樹胡同周某爲妾得身價小洋三百元於日前過門楊某以此三百元在大北關吳大坑娶一年十九歲之女爲妾亦於日前帶至家中云（升）

竊取孩物

小西邊門外公園西南住戶陳某之女年僅三歲手帶銀鐲一付在街玩耍時有在該處修蓋樓房之工人數十名不知如何將該女孩右手之鐲竟爾拃去嗣經陳妻某氏找女回家始悉詢之各工人咸謂不知而論者多謂非工人竊取而何

偷兒挨打（大）

日昨下午七時餘小西邊門外張姓院內走進小偷一名意欲行竊爲同院人瞥見詢其何事進院該小偷無話可對院中人遂認定其爲行竊者故即扭住毆打不堪嗣送往警署罰辦云（海）

賭彩銷烟

自南洋兄弟烟草公司在奉天擴充以來紙烟一項之漏巵挽回不尠茲該公司又出大中華牌新紙烟價廉物美爲推銷計特在河小沿贈彩出售云

來函更正

盛京時報貴主筆先生淸鑒敝人昨閱貴報欄內有毆人反噬一節捧讀之下不勝汗怍敝人雖操小本營業一秉一動視天理即在目前何敢枉誣好人前劉某在敝鋪買包子原是先給銅元票一圓包子未曾包完未到找錢之時劉某以手巾遮手將敝櫃中零票抓出即被敝舍弟觀見將手立即抓住劉某抽手欲逃即被敝舍弟抓回即有巡察經至訓明情由帶局轉送並無毆打之事劉某亦未有傷故以上所陳若有半字荒言蒼天難容蒼天難容敝人以名譽攸關　敬懇大主筆先生大人更正敝人三生戴德無涯矣肅此敬請文安　楊守孝鞠躬

△海城▽

又獲賭犯

警察五區第一分所朧鎮巡官韓如九現以夏防吃緊必須禁賭方靖盜源是以每派長警嚴查賭博昨日又在某處查獲賭局當提賭犯三名及紙牌等件一併帶所轉交事務所以憑罰辦云

△范家屯▽

何故放槍

本鎮近來每至夜間時聞槍聲審其發音類似自來德槍值此靑紗帳起商民恐懼之際一聞槍聲大衆皆驚查找施放之人亦無蹤跡或云係新佩匣槍之人故意作劇似此定與地方治安大有妨碍有地方責者曷速査明取締耶

△洮南▽

白晝搶劫

奉直戰爭軍隊開拔胡匪乘機而起四鄉富戶無不來城避難遂視洮街爲安樂窩不意洮城忽然發生搶案於夏曆潤五月廿日午間有一賣柴車行至西南空廠突來穿灰衣者二人將車夫扭住徧体搜翻所有錢財盡行搶去及至報告警察匪已杳如黃鶴矣噫

△松樹驛▽

何故自縊

驛北萬家嶺南街火神廟內昨忽發現無名男尸一具年約三十餘狀若丐人查係用自己腰帶繫於神像肩部一端扣懸自己頸項不知何時已否伸眼驗與鬼卒爲伍矣當經該管張巡官前往勘驗確係自縊身死並無絲毫別情遂備文呈報縣署候令掩埋云

△義縣▽

所長履新

本邑警察所長張粟五已經撤差遺席另委鄭魁武接充已誌前報茲二十一號十二點鐘新任鄭所長正式接事鼓樂喧天賀客盈門誠極一時之盛云

△撫松▽

匪耗頻仍

撫邑北區農民日前三次報告該區有潛入之匪三百餘名並有機關槍三架現在北區扁蓋胡子溝盤踞終日固守該匪之由來係在頭道溝搶掠日本領事館被軍警追擊甚急潛入境內農民恐懼不能聊生未識何時能以肅淸姑誌之

△綏化▽

追悼官兵

綏化游擊隊前在靑崗及河沿地方剿匪隊長徐富與兵士劉獻樓均受槍傷回綏調治多日奈醫治無效竟爾先後殉命常括獲知事爲激勵人心計昨特率屬員在昭忠祠安設神主恭親祭奠以伸哀悼而慰英魂云

△綏中▽

學校放假

學校寒暑假期向由教育廳規定飭令所屬遵照故縣公署早經奉到總令本年暑假由六月三十日起至八月八日止共四十日惟本縣前集多數軍隊學校院舍亦均占用當時各校全行停課致悞課程多日及軍隊撤退後遂即開學授課於假期內補授課程兩星期延至本月十五日方始散放暑假至八月八日一律開學連補授遺悞課程日期共四十日云

△阿什河▽

小學招生

邑縣立高等小學八級生已本屆寒假畢業早誌本報茲者姜曜五校長以舊級畢業理宜續招新班遂於十七號發出廣告招十二級新生四十名以國民校畢業者爲合格訂於八月五號在該校試驗望有志向學者切勿交臂失

拐帶被押

有山東膠縣李某在阿作小本經營六七年於茲因無多蓄積故久未返里其妻某氏因夫不返未免另尋情人久則熱度增高遂與其情人双双飛去日前亦至阿城適行經其夫之門前爲李某瞥見當即上前盤詰其妻以尋夫爲辭但言語支離確有別情李某遂即報告該管警察當經北門派出所將李某之妻與其情人一同送區詢問如何了結俟訪再誌

△呼蘭▽

雖死猶榮

駐防本邑騎兵團日前剿匪奮不顧身陣亡兵士數人已誌本報茲經石司令同李團長并本邑警學各界訂於二十日舉行追悼會以慰幽靈是日在西岡公園高搭席棚分設靈位誦經超渡懸有素障百餘軸十旬鐘各界及該軍兵士齊集行禮軍樂大作頗極一時之盛觀者人山人海咸謂該兵等雖死猶榮云

△海龍▽

拍賣人口

邑北一座營百家長李某因子侄爲匪被警區拿獲將其大侄與鬬鐵匠一併槍斃已誌前報其二侄被押縣署判罰洋二千元准其贖刑李某情急難辦昨將其女二名侄媳一名以大車拉至縣街拍賣未知能果其主顧否耶

甲長被控

邑北黑咀子保甲長張雲旺私罰賭款放賭抽頭被本牌十家長于化龍在地方檢察廳呈控指出百十家長之証人及輪錢之名姓以恐究辦似此劣跡昭彰之保甲長未知司法者如何處置以儆效尤也姑誌之以觀其後云

△綏芬河▽

幼女何去

本埠南嶺臣某前用大洋參肆百元買一幼女年十餘歲擬操皮肉生涯對於裏是諸事百般虐待該女不堪其苦曾自投於警署求救後經臣某托人領回比前虐待尤甚及遭虐匪之變臣某携女逃入俄人家居現已搬回不見該女有人謂被臣某打死者眞相何如有維持人道責者曷試爲之查究耶

△榆樹溝▽

剿匪捷音

扶餘駐防吉軍六旅騎兵團二三兩營近因本縣胡匪擾亂非姦即綁民不聊生張劉兩營長特督隊游擊於本月十七號出發行至鎮西樓家屯突遇胡匪二十三名匪首綽號小白龍彼此對時兩營長勇不顧身約擊四小時匪勢不支當時擊斃胡匪十九名逃竄四名拽得槍十餘桿賊馬數匹兵士亦受傷二名該營長似此剿匪有方是以商民咸稱爲地方保障云

自由論壇（歡迎投稿）（投稿）

▲新內閣之人選　法統復職國會重開其劈頭第一問題即內閣之人選是也新內閣適宜之人物宜擇過去政黨歷史中有功無罪其人望又須爲南北所共認有正確詳明之政見不隨時俗爲轉移者方能勝任愉快超然內閣固爲事實上所不能不得已而思其次則以混合內閣爲適宜蓋今日之時勢決非一黨一系所能操縱欲求比較的完全除愼擇各派中靈秀分子使之合力組閣外別無他途信如是或能掃除一切障碍導政治入於正軌未可知也若夫最近喧傳之王張內閣王靳內閣或有偉大之財力或有遠久之歷史然其資格與思想多不能具備縱善於運用所挾持之具果能取得國會多數之同意乎

▲盧永祥之法律論（今生）　盧永祥最近之意見其論總統商題自成一家言較之否認徐世昌退位有效之江電勝過萬萬矣　解釋法律本國會之權而陳述意見則人人皆可爲之民主國特色第一即在令人人得充分發言且彼此互尊重發言況在國家有大事之時乎華人缺點最易專制對意見不同者輒仇嫉而排斥之故結果只配享受軍閥專制只能繼續內亂是以改造國家之第一義在先改造此等專制心理盧永祥爲一平穩好名之軍人如此種冷靜討論之態度吾信雖反對其主張者亦必以同情之態度研究之也　轉瞬國會開幕吾望國會議員準法律時勢爲國家解決此一大問題至其外各方面則俱勿固執己見更易因意見不同而起政爭而一聽國會解決之也

▲壯哉不要錢之議員（亞魂）　第一屆議員彭介石等三十餘人最近致書吳景濂攻擊其眞電謂國務院議決月致薪津四百元…此類行爲在政治上增紛擾於一時在道義上且敗名德於十世…於舉世利欲薰心之際獨有此朝陽鳴鳳不要錢之議員豈非國家之元氣耶自議員資格可以金錢購取而議員之人格不可問議員之政見不可問彼項城東海常以此阿堵物顚倒國會民國政治之敗實由議員貪欲所造成苟有可以遂一已之功名富貴者雖舉自身託命之議會爲之作犧牲品亦不還恤稽之往事歷歷有徵可爲寒心然則允此不要錢之一念實救國之樞紐也議員諸君盍取此書而三復之（亞論）

特別廣告

今本社爲圖各地方閱報諸君便利起見刻對於各處分局及代派處因臨時整頓多有變更遇有停報之處祈直接暫向本社訂購可也特此佈告　盛京時報社啓

委辦開魯分社

本報開魯分社業經委任李蘭亭爲經理員迄今開辦多日而該邑各界如有訂閱報章刊登廣告祈向李經理接洽可也此佈

…洋九角五半年現大洋五圓二全年現大洋十圓廣告費另有定章特此佈告　盛京時報社啓

奉天慶豐潤鞋帽莊廣告

余在奉省開設慶豐潤鞋帽莊代理申江三進德鞋店雙塔皂鞋歷年已久只此一家此乃該號特許之權不准二家經理近來本處街市忽有是牌之鞋出售余以為該號破壞原約不得不躬親前往質問到申面晤李君捷三說明前情而李君回答並無其事商家以信用為本既經特許於前焉能反汗於後請君勿疑想必奸商假冒云云

代理主人姚錫謹啓

姚錫三玉照

李捷三玉照

余在上海開設三進德鞋店特許奉天慶豐潤帽莊一家經理鎖售歷年已久該號自代辦以來頗蒙主顧爭購乃姚君錫三忽然由奉來申責備本號違反前言是何原故予遽聞之下茫無以對繼則啞然而笑君何不察之甚也敝號每日出貨無多供不敷賣止君一家尚虞應付焉有餘貨另委他號代理予當調查是或有人偽造爾爾

督造主人李捷三謹白

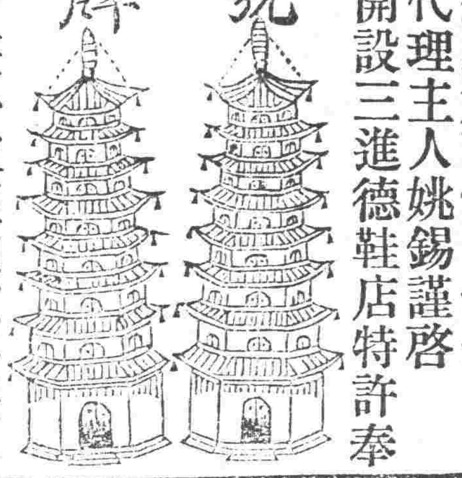

省城內四平街東首

電話六百八十四號

志仁堂雙層化積膏

此膏專貼男婦氣積血積寒積食積心胃疼痛胸膈脹滿噎膈反胃氣膨水膨癥瘕痞塊痢疾泄瀉腎寒腰腿筋骨疼痛手足麻木男子疝氣腎囊潮濕婦人經血不調腰腿疼痛赤白帶下子宮寒冷久不孕育並治小兒乳食痞瘩蟲積偏墜等症此膏收效甚速少者五六日多者十餘日不但積消聚散而且健脾衛生誠膏藥中妙品此膏每份兩張紅白藥面兩包合洋五角

本堂新發明救急暑藥

瘟疫急救丸　專治瘟疫霍亂頭疼身疼嘔吐惡心斑痧痘疹心腹疼痛上吐下瀉服之立效並治瘟疫緊急霍亂危症抽搐不省人事服此立救生命神效異常每袋兩角

暑丹　此丹特採用中外藥品造成其味清香專治感冒斷疫頭疼身疼霍亂吐瀉中暑頭昏目眩身熱大汗嘔吐瀉痢神效如將藥含在口中能防瘟疫每袋壹角

止痛痢疾散　專治炎暑之際外感暑熱頭痛發熱臍腹絞痛膿血混雜名曰痢疾或因飲食不節生冷過度或因暑令多食瓜菓秋後成痢均須速服此散神効每袋兩角

神效瘧疾藥　專治夏季傷暑傷濕或秋後內傷生冷外感風寒客於少陽幕原之間每發時頭疼身痛惡寒發熱嘔吐惡心或日作間日作名曰瘧疾服此立效每袋兩角

衛生時疫丸　專治感冒瘟疫頭痛身痛發熱惡寒嘔吐惡心痲痧痘疹霍亂吐瀉或染痧氣頭昏目眩吐瀉不出心腹絞痛抽搐名瘟疫又名腸痧服之立效每袋兩角

本堂開設奉天省城精製各藥東三省城鎮均有雜貨行代理如買到就近處問買

和合藥水　一名育亨精　壯身靈劑

定價　大二元　小一元

和合藥水者、扶陽靈藥也。然與市上之所謂壯陽藥者、迥乎不同市上所售壯陽藥、大低不能見效、惟和合藥水服後兩三天始奏奇効其藥性和緩純係王道、故能扶陽于永久不壯陽于一時雖曰扶陽靈藥實壯身神劑耳。

經理處

青島	井上誠昌堂	長春	藤田大藥房
濟南	文明公司	營口	東瀛大藥房
天津	金山大藥房	鐵嶺	平紀藥房
北京	信昌大藥房	哈爾濱	井上大藥房
奉天	井上盛昌堂	安東縣	井上誠昌堂
同	佐藤廣濟堂	大連	小林卷助藥房
漢口	思明堂藥局	同	若林洋行
南京	丸三大藥房	上海	東亞公司

美人月份牌奉送

十五彩石印　十五色套版

凡購和合藥水、補腦新藥、後天血[illegible]、胃腸新劑、國路福之內無論何品[illegible]以上者於特約店奉送美人大月份牌一張不取分文期以一月爲限過時恕不再送

旅行與國路福

吾國幅員廣袤氣候飲食在在不同故旅行家時有水土不服之虞而窮鄉僻壤又乏良醫纖者若之考水土不服之症實由消化不良所致若消化力强可保無虞故爲旅行家計必攜國路福常服之消化力日壯決無水土不服等事發安然旅行

國中一路平　服福祿　驛不臻

國路福係泰昌公司發明消化新劑消化旺盛良者服之則消化力轉弱爲强　無病者服之消化益加

定價　三角五　七角　一元八角

虔製本舖　泰昌製藥公司

各處均有代售　特約店

安東縣	井上誠昌堂	奉天	井上誠昌堂	奉天	佐藤廣濟堂
鐵嶺	平記大藥房	長春	藤田大藥房	哈爾濱	井上拆平藥房
營口	東瀛大藥房	大連	小林大藥房	漢口	思明堂
漢口	若林洋行	南京	丸三大藥房	上海	東亞公司
青島	井上誠昌堂	濟南	文明公司	天津	金山大藥房
北京	誠昌大藥房				

新到真正德國九一四藥針

自歐戰以來交通不便•德國九一四來源早斷•雖有日法二種通用市面•論其功效不及德國者遠矣•近來歐戰平和•各國仍照舊通商•所以眞正德國九一四•又復運到中原矣•此藥製者純淨性平無毒•即無病者射之清血•亦無妨碍•如染梅毒者射之•其殺菌力甚大•更無絕嗣斷後之說•染花柳者諸君注意•凡一切梅毒下疳慢性橫痃•或咽喉肛門潰爛•及骨節疼痛等症•注射一針七日保痊•永遠不犯•因此藥初到恐未週知•特別減價二禮拜•患此症者諸君速來本社注射•莫失此良好機會也•

奉天濱江花柳醫院院長何子範謹啓

奉天東哈爾濱

分設哈爾濱道外新市街路南大白樓便是

奉天鼓樓南干石橋胡同花柳醫社便是

滿蒙毛織會社特約店

羅沙、毛布、綿花　批發售

隆昌號

奉天殺述通三十六番　電話三四九番

分行　開原　遼陽　鞍山　大連

內科外科一般診療　吉田醫院

日站江之島町一四

電話三二七

特別減價發售

揮發油以五百箱爲限

有希購者請速來本店面談可也

奉天松島町十四番

鶴原製藥所

電話(一五〇五番　長三二八番)

珞玲香皂

此珞玲香皂係用精良原油造成故質地極精加之芳香馥郁非別種香皂之比對於使皮膚艷美有偉大之効果中外人士均認明所也

珞玲雪花

此珞玲雪花者正係西歐皮膚科大醫先生列位悉心有年始得秘方選材精製而成名稱珞玲雪花其質滑而不膩潤而不燥能理膚質有殺菌力善治痱瘡皰斑兼防皮膚所發一切諸症日常用之能使顏容嬌嫩肌膚潤澤雖經風霜無容顏易老之憂男子剃鬚婦女修容不可須臾離者也

各處均有代理

京奉　四鄭線　東清

(列車時刻表)

京奉　新民　天津　北京　前　後　每日

四鄭線　四平街發　鄭家屯到　鄭家屯發　四平街到

東清　往北行　長春開　哈爾賓到　哈爾賓開　滿洲里到

一般倉庫營業

並代理商品委託買賣及金融保險業務

辦理各種貨物之運搬及各地貨物之聯絡貨物

花柳病皮膚病專門科

生殖器病外

奉天[illegible]平町八番地

(在院[illegible])

民國要聞

漸有眉目之正式內閣

▲顏惠慶蟬聯已大有希望
▲議員團對財交人選之愼重

關於內閣問題。聞昨日(二十)國務會議之結果。各閣員已商定維持現狀之時期。大抵自今日始。擬再維持二十日。無論國會到期能否開會。抑或開會後。尙費通過手續。各閣員准於八月十日。決實行總辭職。此議已由顏氏向黃陂聲明。黃陂仍未置答。傳聞十八日府中。宴請兩院議長。及重要議員。疏通之意思。仍以顏惠慶繼續組閣爲前提。各議員中雖有一部分異議者。然大多數之主張。亦極與總統迎合。將來爲南方派重要人物。不能北上時。則顏氏蟬聯之事。必較諸主張王爲稍可靠。幷聞議院方面。連日對於閣員支配。各派中亦頻頻交換意見。大抵如顏惠慶爲揆。則財交兩席必有如此之人物。方容易通過。其人物據接近某派者所述。約如下。
(一)財政顧維鈞。曹銳。汪士元。
(二)交通王正廷。張國淦。高凌霨。
而此六人中又爲兩派。卽甲派長財。則乙派必長交。例如曹。汪。高。長財。顧。王。張。必長交。反之。顧。王。張。長財。則曹。汪。高。亦當長交是也。又聞某方面。於前日曾派有代表二人入京。與議員接治一切。其意思與上述略同。已得各派諒解。其中並附有兩種條件。依此而觀。則新閣確已漸有眉目。預料將來提出國會時。當不至於難產云。

又訊云。關於國會開會後之內閣問題。本社昨日歷訪公府及國會兩方重要人物。先與某議長及某某派重要分子詳談。據某議長言。顏惠慶若提出。確尙須經過疏通之手續。外傳無問題之說。內容並不如是。詢以閣員消息。則答稱目下尙不能具體談到。報載顧維鈞長財政或長外交之說。亦並未經過正式接洽。據聞顧氏長財政之消息。係因其爲財政討論委員長而有此揣測。有人詢諸顧氏。已否認之。但若以顧長外交。各方自不至有何異議。黃陂亦甚注意於顧氏云云。又據某某議員言。張國淦之說。殆已成爲過去。王寵惠確有人主張。且在東海下野時。實力派亦曾提議之。但王旣不幹。自不成問題。以上爲國會方面之消息。本社訪公府某要人。則黃陂仍將爲顧氏疏通。兩三日內必將宴全體議員開遊園之會。可見總理一席。仍注意顧氏云云。

各方面對於組閣趨勢

▲某要人對於正式內閣之意見▲外交系與討論系之覬覦閣揆▲西南要人之表示態度

頃據某方面消息。現內閣對於蟬聯之活動。近來確猛進。惟某要人之意見。僅主張保留揆席。而犧牲其他閣員。另由外交系組織歐美派之留學生內閣。但現閣員之全體。則意見適與某要人背馳。主張現內閣應謀全體蟬聯。或補充缺席者數人。或犧牲異己者一二人。均可承認。若以全體之力爲某要人博得一個正式總理。則萬無此理。故現內閣之蟬聯活動。雖在進行之中。祇以意見紛歧。不無多少之梗阻。連日之間。與現內閣全體對壘者。當然爲外交系。該系最富於奮鬬之精神。但該系偏重於外交人才。除財政司法交通三席勉强有人可以湊數外。內務一席。該系亦視爲極關重要。因內務部總攬全國之選政。於將來之利害關係甚大。而該系最缺乏者。卽爲此項人才。現正向其他方面極力物色。第一以能極端服從該系者爲合格。於此足見該系準備之不懈。其他如討論系之某總長。雖極想正位集靈囿。惟聞連日向議會方面接洽之結果。議員大半以某總長曾經國會之一度不同意。以其資望之淺。能力之弱。此時忽提爲總揆。實近兒戲。故某總長聞之大有戒心。近日已不若前之興高采烈。至於孫(洪伊)內閣之呼聲。雖高。但外傳對於孫洪伊之果否北來。皆引爲疑問。且孫氏亦屢屢表示不能北上。頃據上海傳來消息。近日孫氏態度。依然未稍活動。當黎尙在滬時。持元首之請書往訪孫氏。書中有國事蜩螗。諸多待理。歡迎早日晉京。爲國奔勞。共策進行等語。黎見孫時。又以懇切之態度表示敦請之意。孫仍堅持不允。嘗有書復元首。中有如守信而欲謀眞正之統一。必須向南方護法首領說話。否則均非美滿之策等語。聞黎已將此函轉寄來京。於此足覘孫之態度。但不願爲偏安時代之閣揆耳。非絕對不願組閣云。又據公府消息。元首近以國會開會之期已近。關于正式內閣。提出一層。擬先將顏內閣全體名單先行咨會徵求同意。如果國會有不信任時。而後再行續提意中屬意之內閣人物。至此項人物。確係混合辦法。聞已詳列全體名單。急電保洛兩處。磋商一切云。

孫陳鏖戰中之續誌

▲三路均已開始攻擊

香港廿一日電。連日孫陳兩軍。三路均已開始激戰。北江方面北伐軍。于銑夜(十六)復將韶關攻下。許崇智現正親率所部沿粵漢路進攻。意在取得該路以入省城。葉舉因恐許軍西侵。搖動粵軍根據所在。昨日已將省軍全部悉行開赴北江。本人復于今日親往前線指揮。東江方面。翁源河源先後均被黃大偉部攻下。陳炯明分兵兩路抵禦。以鍾景棠部守惠州。以李炳榮陳炯光兩部分攻翁源河源。以復失地。西江方面。關國雄已將張開儒部擊敗。但孫系軍艦現正扼守車尾炮台。關軍與省城東江交通。均已斷絕。勢恐難于久持。至省中秩序。由熊略洪兆麟楊邦平三部維持。熊洪兩部因與葉舉不睦。均已宣佈中立云。

趙恆惕堅持聯省自治

▲不以曹吳反對爲意

湘省趙恒惕自通電主張聯省自治。曾迭次電達保洛間。徵求曹吳兩使意見。並云恒惕本人民心理主張自治潮流。並望當道贊襄一切。期於有成等語。聞曹吳方面對於趙氏措詞極不滿意。業由兩使電達趙氏。表示不贊成之態度。其國大意略謂中本屬單一國家。所能存在者。全賴道德二字維持。數千年來相沿已久。不由集而籌所以分之法。固無以定成治之基礎。然果由合而强趨於分之勢。恐遂陷邦家於割據等語。聞湘趙對於聯省自治。現正在運動西南自新派。非達到最初宗旨不可。至於保洛去電反對。趙氏並不介意。仍日與西南各省函電往來。磋商實行辦法。聞唐滇督浙盧粵督督陳閩李均已去電贊助。惟魯豫等省尙無若何表示。姑誌之以觀厥後。

王正廷之辯誣電

▲毀者不足徵…辯者不足信
▲努力交涉取信於人可也

北京天津濟南府上漢口廣東分送各報館鑒。轉全國父老昆弟諸姑姊妹鈞鑒。國於今日。必重外交。外交勝利。必以國民爲後盾。正廷自巴黎和會拒絕簽字之際。深感吾國民氣有餘。實力不足。可爲一時之聲援。難作實際之後盾。用是回國之後。卽息影滬濱。專心經營實業。提倡教育。以爲社會闢生計。卽所謂爲國家固根基。於人民開智識。卽不啻與國家種實力。數年有成。則一切喪權失利之懸案。卽不難一一挽回。區區愛國之心。自問可質之中外。勲勲謀國之志。更信不後於恒人。及華府會議。舊案重出。更賴我國民之呼號贊助。我代表之爭執。撙組折衝。俾趙璧有完歸之望。魯案有善後之機。國家之幸抑亦民族之榮也。當此之時正廷之素志稍償。而正在之隱憂未已。復以國民資格。於滬之及南中各省。極力提倡。對於魯謀萬一之助。建議事實。諒在國人洞鑒之中。無待正廷之自述。乃當局迎合其意。繆採虛聲。因駕輕就熟爲理由。用救國匡時相責難。猥爲魯案事宜。强加委任。自維才疏學淺。曷能任大投艱。正廷再三告辭。當局再四督責。加之敬心之任使。何能肥遯而鳴高。重爲國人之要求。益覺仔肩之難卸。更詳加考慮。而魯案善後問題。純乃對外關係。於內政種種之障碍自然不致少有牽合。勉効駑駘於國事。私心所希望者有三。(一)魯案可免除黨派種種之障碍者也。夫政黨競爭。其因政見之異同。不用個人愛憎。此政治道德者所不齒。況捏造事實。散布謠言。蹤是非顚倒於眼前。眞僞終暴于指頃。在受者固無損於人格。在攻者已喪失其天良。勞拙逸休。得失易顯。此吾古聖先賢所不主張也。惟政見之異同。又純對內標準。不得用對外資料。假如內政或當進行之時。苟政見不能確指事實。但以抽象籠統之惡詞相加。其失也不過違背政治道德而止。若當外交正在交涉之際。而政敵亦以此相攻擊。則必至危及國家。遺羞國際。推其禍患。不堪設想。凡此常識、國人素知。各黨賢哲。諒不出此。正廷具此希望。考慮之結果。不忍復辭者一也。(二)魯案可免除地方主義之障碍也。夫膠澳青島。爲魯省之一隅。關係魯省同胞之利害固深。而關係全國人民之利害尤鉅。故魯案不能視爲由東一省的問題。實乃全國存亡之關鍵。蓋民族精神的表現全視國家主權爲重輕。此次青島之收回。實賴全國人民之毅力。國家之主權。固因此而伸張。民族之精神亦恃此而不墜。不獨將來意外之損失。可免覆轍之重蹈。卽已往既失之利權。亦可援例而收回。東魯乃聖賢之地。必多君子之儒。對於魯案事宜。定能自大處着想。必不持流俗狹隘之地方主義。實可斷言。正廷具此希望。考慮之結果。不忍復辭者二也。(三)魯案可免除官民成見之障礙也。吾國官治腐敗。民權衰微。事實昭然。無庸深諱。幸自五四運動之後。官威爲之頓挫。民氣因以激揚。國家興盛之機。或將肇端于此。以故官民之衝突。幾於無地可免。無日可免。無事可免。夫用得其常。則國受其利。民享其福。若乃不論事實。不問是非。不窮原因。不辨性質。只須經法令之形式。壹是以官事目之。此其遺禍國家。實非淺鮮。夫魯案問題。淵源於巴黎之拒約。促成於人民之意志。其事業之性質。純爲國民的職務。接收之後。吾人治理之藏否。固國際毀譽所收關。而吾民建設能力之强弱。尤民族所攸繫。諒我國人。當共鑑及以星相衞矣。國民必不以魯案之宜組織公署。目爲官僚之傳舍。辦理善後爲政治之生涯。樹以建業。集衆志以成城。伸張民權。固在此舉。發展社會事業。亦在此舉。正廷具此希望。考慮之結果不忍復辭者三也。伏惟人之好善。誰不如我。人同此心。心同此理。具此三端。用敢就任。冀盡一己之天職。慰全國之人心。無忘無荒。矢勤矢愼。力求撙節。事必躬親。乃以公署組織。規模狹隘。恨無廣廈。博盡羣彥之歡顏。悵少高軒息盡歐陽於彈鋏。由是叢怨。因此招尤。而何際者方推波助瀾。或捏事以鼓簧。或含沙而射影。從無生有。曾參竟至殺人。指假爲眞。伯夷不妨穿窬。間有刻名發稿滕登各報。及詳加究竟。其人亦近于虛。人心世道如此。尙忍言乎。聞之先哲有言。禦寒不如重裘。止謗莫如自修。又云問愧。何恤人言。又云有則改之。無則加勉。此正廷緘默思過。遲之又久。更無辨正之一言也。茲以會議吃緊。談判扼要之際。在我方日爲流言者。在彼方或傳爲笑柄。不惟國家之威信攸關。實卽亦權利之得喪所繫。督責諸君如果熱心愛國。誠意救時。應本事實以立言。藉爲外交之後盾。正廷不敏。願拜昌言。若以捕風捉影之談。利爲洩憤忙私之用。則毀敗個人之名譽其事極輕。而破壞國家之外交其責則重矣。正廷維匹夫有責之義。屬國家多難之秋。旣任艱鉅。不辭勞怨。只知竟巴黎未竟之志。決不作民國遺臭之人。事實本諸良心。功罪付之公論。知我罪我。何容心焉。敬佈微忱。伏希諒察。王正廷叩個。

英國使館抗議京奉路

英國使館因京奉路之腐敗。請提出抗議一節。業誌前報。茲聞本星期四日。內閣會議時。提出討論。該抗議書大意。請我國政府。設法向張作霖交涉。飭將張氏在關外把持之多數機車車輛等。從速交還。以謀路務之恢復。因該路所受損失。每日按兩萬元計算。至今已達數百萬之譜。而所有收入。又被張氏扣留。各路局辦事人員。均係張氏私人。事關外債抵押。該路亟宜保護。故閣議席上對於英人之抗議反覆磋商。詳加討論。結果決派趙爾巽出關。調查情形。與張接洽交車之事。聞某閣員對於此事。主張嚴重交涉。以保外債之抵押。否則有關係各國。行將相繼抗議云。

顧維鈞之大借欵談

大陸通信社云。日來外間因外交系之活動。反對派逐盛創顧維鈞參與大借欵。以爲外交系組閣之準備。本社記者昨以私人資格。往訪顧氏談次。詢及此事。顧氏答謂現內閣是否主張借欵。雖不得而知。然以現在情況論之。到期借欵。無法應付。卽小借欵亦無敢投資者。何況大借欵。余非掌財政權之人。更無借欵之必要。外間中傷之說。要皆無的放矢。不辨自明。故余亦未嘗加以聲明云云。

鹽務署之兩大秘密

▲歷年收支無計算書
▲另儲鹽欵用途不明

鹽務署本機關之每月收支計算書及外省各鹽務機關之收支計算。形涉秘密。殆無憑稽。審計院爲監督財政用欵起見。未取放棄責任。特擬定辦法。迭次咨行財政部。催其檢送詳細計算書。該部置若罔聞。審計院復于上月十七日再將此項書據應行檢送之理由。分晰開列。咨請財政部查照辦理。而財政當局仍置之不理。迄今仍無一案送到審計院。查鹽欵爲國家歲入之大宗。苟無隱弊。自當送審計院審查。而該部署如此秘密。內容可不問而知。茲聞審計院又咨該部。催請卽日分別檢送。以便審查。又據鹽務署內之另儲鹽欵。用途尤爲秘密。眞象難明。審計院亦一再催請速將關於另儲鹽欵之一切證憑書據。專案檢送審查。不知該部署對此兩大秘密。將何法彌縫。而尤望審計院之能始終不徇情面也。

唐繼堯遣派代表來京

黎總統昨接唐繼堯來電云。北京黎大總統鈞鑒。奉皓電敬悉。元電已達。儉江各電。計當呈覽。迭蒙垂答。感紉弗遑。法統恢復。時局昭蘇。鈞座魚電之主張。已得各方贊同。自可推行盡利。繼堯仍當賡續前志。冀有同聲之應。顧維國家多故。法制未彰。利害互殊。爭端迭起。欲臻永久和平之望。當謀根本解決之方。持平以劑其偏。集議而求其是。同心合轍。惟懷永圖。南北一家。福利可企。繼堯不敏。敢弗觀承啓迪。共釋泯棼。茲派本署參謀陳鈞。赴京叩謁。令展微誠。望俯賜延見。進而教之。無任欽遲。伏維垂鑒。唐繼堯叩。

(實)(業)(淺)(說)

改進中國農業與農業教育意見書(續)

(美國麻省農科大學校長白德斐博士著)

農業教員之培養　農業教員在教育界中之位置如科學教員但彼等須受過農業教育國民小學及高小之教員可於初級師範程度相同之農業學自訓校之中學教員於高等農業師範或農科大學中培養之訓練時教法與教材均須極力注意

畢業院功課　畢業院之課程當集中於研究中國畢業院之發展當與研究事業並駕齊驅蓋一研究員須有高級學生幾人助之並可研究高等科學一俟其程度提高可頒給高等學位

留學　以大概論學生之被選送出洋留學者當能進研究院研究高等專門之學問其最重要者莫如使研究者與該科中之大名家接觸幷助以歐美各邦之遊歷卽留學專家亦須研究彼國經濟及農業狀況與彼所研究該科學之關係

補習教育　補習教育之解說當以已離校之人均須補習如此則補習教育比較狹義的辦理更有希望蓋或有十歲至三十歲早已離校之人而彼等曾略受教育者再可引起其讀書研究之趣味專門科學之訓練尤爲重要故補習教育或成年教育須在兒童或青年離校時卽應着手欲保存已有學問非日日閱書不可

茲將鄉村中可以興辦補習教育之主要種類條陳如左

(一)補習學校可以代替全日學校因鄉中大半在十二至十八之男女學生未必能全日讀書

(二)實驗最爲重要蓋農夫對於口講及印刷品未全有信仰也當令彼等確信凡所講述者均爲事實故凡農田實習農業組織以至他種公共事業其實驗方面均急宜發展

巡迴教員凡完備之農業教育制度中必有巡迴教員之設置彼首先注意者固爲農業然鄉村中其他事業以及公民教育公共事業等亦須留心凡戲園茶舘學校均爲彼發展事業之大本營

補習教育或稱推廣事業至爲重要而章幅甚短不能有充分之討論然一言以蔽之改良農業及增進村生活之良法美意須達到芸芸農夫而實行有效此誠大事業也僅有農事試驗場及農業學校未足以盡推廣之能事非鼓舞胼手胝足之農夫羣起而圖不能有眞正之進步凡吾輩改良農業之唯一目標卽在農夫(未完)

社會瑣聞

指揮官淪爲售報人　(俄國)

▲昔日威風而今安在

當歐洲大戰時俄國前敵指揮官斯立凡老夫將軍聲威赫赫頗具勢力曾幾何時現流落貝爾格來特地方生計異常艱窘每日販賣報紙爲活一種憔悴狀態令人不勝今昔之感云

新詩

夢境　(天曉)

夢嗎非夢呵。
夕陽呵請求你漫漫去
我使你緩緩去。
我何時得入夢鄉呢。
△
一灣野水。
荷香撲鼻
樓呵亭呵欄呵樹呵樹木呵遊人呵。
都個個享他自由底幸福呢。
△
彷彿間有各女子在那邊跳舞。
好象在雲霧中出現。
他說『唉衆生呵可憐的衆生呵。
一個一個的如樊籠的鳥獄中底囚。
可憐他潑潑的天眞呵。』
『誰使他們受這班的苦惱呀。
△
到這各拘拘束束難堪形狀兒。
你們自然點罷你們活動點罷。
你們深深的想何必自已入那無形的勞苦呢』
△
那這各人有笑語的有走路的有看景緻的。
都入了極快樂的境界。
『唉你們是樂嗎你們眞樂你們假樂。
眞樂呢假樂呢你們能辨別嗎。』
△
此中的人仍是喋雜樂其樂呢。
池中的荷花答應到『不要說啦。
那處是獄呢那處不是獄呢。
他們願意自投網罹將怎樣呵。』
△
在縹渺的女神。
一滴一滴底淚珠從那面上流下來。
恰如清晨的露珠從那花中流出。
我也因爲觸一個淚來。
渺茫間也聽不見也看不見那人何往。

破天荒接吻之巨價　(美國)

▲一萬二千五百元一次

芝加哥德國醫學習看護婦之拜爲耳特女士控告同院醫生密釆耳者因三年前曾與彼接吻二次當罰欵二萬五千元但該醫生竭力否認此事此亦聞所未聞之笑話也

異牛皈佛　(湖南)

▲幸免屠刀喜皈佛法
▲立時解脫膜拜西歸

湘訊小吳門吟章紙莊店主大婦好善信佛日前隔壁某教門舘宰牛牛鳴甚哀該主婦聞聲往視因譏問牛是否不願就屠牛卽點頭流淚主婦頓生惻隱出資購之牛出門時向屠者怒目相視嗣後該主婦卽送開佛寺中一日忽然逸出至佛殿中向佛叩首老和尙正在坐中乘涼牛行至其前雙足跪地老和尙心知有異遂問牛是否意欲受戒牛點頭應之於是召集衆僧爲之講經

經濟欄

◎戊通輪船公司之厄運

戊通輪船公司爲交通系五大公司之一頻年虧耗累累積欠交通銀行之欵爲數甚鉅前葉恭綽在交長任內將該公司改歸官商合辦曾經閣議通過將此一筆債務歸之公家該公司之股東可以安然脫累其設計甚巧也現在高交長查悉此案決將前案根本推翻擬先撤消擔保該公司與交通銀行之借欵責任並收回另案存儲之抵押品及代付利息此案業經閣議通過照辦茲將提案說帖照錄如下

案查戊通公司改爲官商合辦一案於民國九年十二月由本部提出國務會議於該公司原有商股五十萬元悉仍其舊另由交通部設法籌加股欵一百五十萬元至公司債務並由交通部司董事會往返協商訂定本部對於該會議議決照辦在案嗣由本部與該公司體察情形或量予補助或設分擔當經公司補助之項共有三種(一)籌加官股一百五十萬元(二)代向交通銀行擔保二百五十萬之借欵(三)對於商股五十萬元由部按年保息六厘以上(一)(二)兩項原係該公司積欠交通銀行之欵原夫公司創辦之始僅有商股六十萬元當時附股之入交行重要職員甚多據公司董事會報告結至九年底資本營業支出共達四百十餘萬元超過該公司資本八倍以上多係由交行挪用該公司營業虧損無力償還以致公司所負之債務交行所有債權均將無法以善其後乃有改爲官商合辦之舉上列(一)(二)兩項於交行積欠本部欵總額內提出一百五十萬元作爲代撥官股之欵又因本部擔保二百五十萬元之故交行商准本部由存欵內再提二百萬元另戶存儲作爲擔保之抵品上年十二月底公司應付該項借欵到期利息計十七萬四千三百十五元〇七分卽由該另戶存欵內如數撥抵以上兩項轉移辦法其結果則交行四百萬元之呆帳全歸本部承擔股股東私人脫累其設計甚巧而遺累直接爲交行間接爲戊通公司商本部則甚鉅也查本部完全擔保公司二百五十萬元之借欵並提專欵備抵與國務會議議決之原案分擔辦法不符且本部受累過鉅斷難承認擬將所有該項担保原案完全撤消一面將交行另戶存儲之二百萬元並代付十年十二月底到期利息十七萬四千三百十五元〇七分如數收回部帳查戊通公司九年底接收時已虧三十四萬九千餘元十年分虧八十萬〇八千三百〇二元二角七分合併聲明至所加官股應否撤回擬俟派員將該公司實在財產調查明白後另行辦理又商股五十萬保息一層亦俟併案核辦云云

◎六月份之遠東市場概述　(續)

近滬一帶皆得八九分之收成美法方面各有購辦絲市因之甚堅市價多在購主所欲出者之上廠經月杪交易頗好黃經市面亦堅廠家自浙省所收之繭價亦高出所預料者之上棉市無甚交易棉商因美棉價漲皆將棉價看高紗市月初出貨情形尙佳但在第二星期中紗價卽跌落一二兩川幫長江及北方雖購辦爲數無多月杪市面更疲本埠諸廠積存之貨閒皆失之太多茶市月初到貨較少以後市面逐稍活動月杪本埠所存紅綠茶共約十萬零五千九百八十四箱五金市面稍有進步北方海參崴東三省皆有購辦造船鐵板及鋼鐵銷路最好

(乙)漢口及長江各埠　商界揣測原期端午節後商務可望活動然按之實際六月分較五月分尤遜華商方面對於物價不肯讓步實爲商勢停頓之一要因進口貿易中疋頭全月皆鈍紗市銷路亦少出口貿易中美國購去桐油不少惟售價則由十五兩二錢跌至十四兩八錢棉價稍漲惟日本購去若干德國在市面上收買牛皮市價無甚變動英國購辦者則爲桐油蛋白蛋黃豬貨錦價已由五十三兩增至六十兩

(丙)香港及南方各埠　奧門暴動尙未全平廣州孫陳之爭又復興起商務上大受影響進口出口貿易全皆停滯惟紗市之活動則未因之稍減進口貨價大抵堅定上海麵粉價又稍落出口貨之行市除頭髮外大抵皆見低弱

(丁)北方各埠及東三省　北京戰事雖早停止天津商務仍無起色京奉路無貨車商界所受影響甚巨疋頭一項前訂交易幾於全未出貨據云訂而未出之貨價値約有九十萬兩之巨洋商雖向中國疋頭商人公會催促出貨然毛稍見銷動蛋白羊毛駱駝毛價皆其經漲餘無甚變動惟豬鬃價稍落

東三省方面六月份貿易情形較好豆餅銷路最好日本方面需要甚盛本月第三星期中每日出口豆餅平均約有二十萬枚之多前此停業之油廠現已重復開業本月份大連油廠五十四家閒共出餅一百八十四萬四千枚豆油四百五十萬五千八百斤値日金五百二十萬五千九百三十元餅價六月二日爲日金二元二角八分十九日漲至二元四角二分豆價現貨自日金五元九角七分漲至六元二角五分

煙台府綢市面月杪美法有購辦爲數無多月杪澳洲加入購買市面存貨又缺行市遂甚堅俏髮網行市尙堅所有存貨大抵在於投機家之手中

(戊)日本本月份市情普通稍見進步進口超過出口之數無多絲價見漲六月期貨四日行市爲日金一百七十五元八角十三日漲至一百九十四元二十七日漸回至一百八十六元七角綢緞行市隨之增漲棉貨疋頭銷路見好售價稍漲米價五日爲十六元九角四分二十八日漲至十八元六角五金市面惟紫銅價稍漲餘皆稍落(未完)

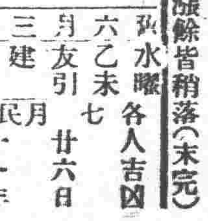

九紫　水曜　各人吉凶
六月三日　乙未　友引　建　壁軫
七月廿六日
民國十一年

本日之吉凶▲一白之人無論何事均以善意解之庶免遺失之日巽南北吉▲二黑之人平靜而守於內吉外事不佳乾巽東吉▲三碧之人位高而苦於內政之日宜節約西乾吉▲四綠之人不能上達而足保位之日西乾吉▲五黃之人事事易遲滯而流入疑慮之日午後吉乾東吉▲六白之人吉運之日新事業不待論他如增資旅行入學均吉巽吉▲七赤之人雖係吉日商業上之交涉宜充分注意西吉▲八白之人易陷誘惑之日遊行議婚應改期乾東巽吉▲九紫之人吉凶難判之日須知議財皆凶南北吉

南滿醫學堂藥物學教授醫學博士久保田晴光先生創製

喘息痰嗽患者之一大幸福

此藥如飲茶雖小兒亦能飲之

新藥 阿斯豆媽豆路

藥一回服一羹匙即能止咳嗽去呼吸困難之症且能使胸中生開蘇之感

本劑非劇藥性質之配劑醫學博士久保田晴光先生多年藥物研究之結果發現一種藥劑如阿豆利拿靈注射無副作用具以內服效力較他種藥劑尤爲偉大此其特長也

△……務須請試用一次……▽

勿論一般喘息與痰嗽患者服此藥二三次即可奏效再尚能体温故豫防感冒者照此尤效

▲藥價五十錢　壹圓　二圓　四圓　七圓　五種

有欲試用者倘親身來至本店時本律贈送不取分文

奉天松島町十四番　製造發賣元　鶴原製藥所　電話(長一五〇五番 一三二八番)　振替大連一〇八〇番

藥劑師　鶴原正春

門司市本町二丁目　日本販賣所　鶴原誠藏商店　(電話二五六、九四五番　振替福岡一〇八六番)

各地特約店招募(說明書進呈)

「特約店城裡四平街大德生藥房」

興昌洋行

營業科目

焗爐汽罐汽機發電機電動機電話機各種機械又五金類電桿等及一般建築用料暖室用器精米用機農工等用具及包辦工程等事無不具備

大阪口工業株式會社出張所

滿洲奉天浪速通四拾五番地

興昌洋行

支店　奉天城內鼓樓南大街　電話日長一一一九一番

分行　吉林東關新開門　安東縣橋外通　中國電話七一九

健胃強肺

ヤマダセイロガン 山田正路丸

大連 東昌洋行

資誠堂鑑製

勸君肚裏稍覺不爽快立服本劑可也如果大意必有後悔不及之患

週有下痢肚痛等症一服本劑見効如神眞可謂整腸之靈藥也

Sole Agents
For
The Samuel Samuel & Co. Ltd
The China Electric Co Ltd

營業課目

輸出入、油房、製粉、電燈電話、鐵道、工場、鑛山用諸機械、金庫、衡器鐵、鋼、土木建築用品

奉天浪速通　合名會社　藤田洋行

電話(三四三、二二四 二九四)　振替大連一七八番

特請 花柳專門大家

現由上洋來此醫治先天後天梅毒急性慢性淋病或誤用頂藥或打無效藥針愈後再發致轉升天落地種種險症無論新得舊染治法與衆不同手到病除永不再犯病好交錢以重信用貧者飭命

○廣大西關上頭　奕美大藥房

暑期之衛生 寶丹

能具消化、殺菌、醫治的三大特長之代表懷中藥除寶丹之外無他種

模範的懷中藥　以寶丹爲第一

此丹不與他種流行之懷中藥相同寶丹乃於治病上最有效驗之數種貴重良藥配合而成且備有強度之殺菌力凡於旅行遠足家庭能服務之際常用此丹爽快健胃整腸鎮靜頭痛炎精神能完全預防四季之流行病偉效卓絕靈驗無比

主効　氣付、暑氣、溜飲、消化不良、過食、二日酔、中毒、車酔、船酔、下痢、腹痛、頭痛、悪疫予防

定價　金廿錢、金卅錢、金五十錢　金壹圓、金貳圓　金五十錢以上は寶丹雌雄箱

全國有名各藥店にあり

本店 東京下谷池之端仲町二七　支店 大阪　守田治兵衛

敬送寶書

敝社編印之格言叢輯係搜集古今中外聖賢英哲數千人之嘉言懿行彙輯成帙出版以來迭承各界歡迎閱者均目爲救世之寶書指迷之金鑑現已出至第十五集每集皆有長官名流及各團體各偉人之親筆題字題簽尤覺有聲有色原價每集大洋一角五分茲值第十五集出版之始特行贈送每集祇收回紙本費洋七分(外埠函索郵票通用凡索一集請寄郵票七分如索五集請寄現洋一圓零五分或用郵票一百零五分代之亦可寄費在內餘類推)欲修養身心明辨是非者不可不閱此書欲得良好子弟及良好家庭者亦不可不閱此書欲效法數千聖賢之嘉言良謨更不可不閱此書也(現在自初集起十四集止均已再版且每集各異如能購齊十五集留諸案頭時時翻閱終身獲益不盡)

▲上海北山西路德安里格言叢輯社啓

本行專辦

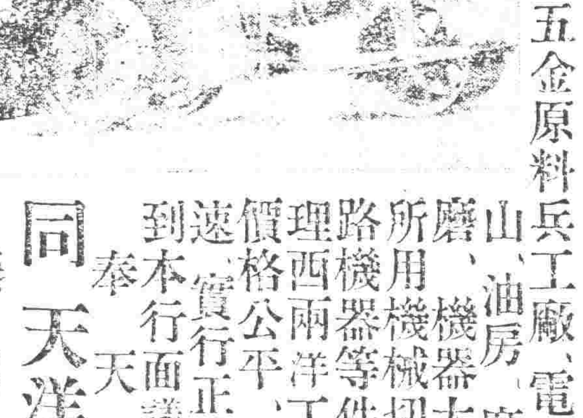

銅礎、鋼鐵、五金原料兵工廠、電燈廠、鑛山、油房、磨房、火磨、機器大小工廠所用機械一切修馬路機器等件直接代理西兩洋工廠契約快價格公平諸位速寶行正確到本行面議證確實

奉天 同天洋行　藤田養

本店 日站琴平町六番地　支店 城裡大南門裡路西　電話日中一一二四一九二番

虎牌 大分洋灰

批發　價格低廉　品質優良

奉天省水利局之所用　滿鐵會社、關東廳、陸軍省之指定品

興發和公司　奉天日吉町五番地　電話六〇九番

啓者時置夏令天氣屬炎人多以汽水而除渴殊不知汽水有良莠之分今將優劣略陳

查普通之汽水井水居多內含雜質復以糖精而代糖藉省資金而糖精者確採於石煤之中其性屬毒其質最甜較諸糖性甜數百倍有餘故製汽水之家不計有害衛生希獲厚利致人飲後多有腹痛瀉肚之虞

今本社爲生命人道起見特邀專師精製花牌汽水係用蒸餾水所製清潔無比不但有益衛生而滋料豐富價極廉然由表面觀查優劣難明如汽水之內加硝酸銀水少許優者仍如原色劣者立即變形此實試驗優劣之良方也至望各界人士認明本社商標庶不致悞請諸一試方知言之不謬也

奉天新市街隅田町　滿洲製氷株式會社　電話五三六號 一二一〇號

花牌汽水

批發處　奉天新市街　小杉洋行　盛進商行　伊勢作　福田商店

奉天小西關　永信號　電話(日中一一二一一四〇 三一一六)

阜花樹木販賣　盆栽各種出租　包辦工程築山庭園等事

奉天松島町　奉樂園　電話一一一八號

奉天小西關　各樣煤炭一概俱全　南滿公司　電話日五三六號 中國五一六番

木溪湖塊煤　大昌煤局　電話日二〇九番 中二四二號

一視同仁 松岡醫院

專治眼病、花柳病、痔瘻、心臟病、外科諸症、瘰癧病、肺勞病

六百零六藥針一針小洋八元

痔瘡藥針一針小洋兩元

●其他各種藥價便宜均按小洋計算每日視貧人五人不取藥費恐未週知特此佈告

有中國人翻譯

本院在十間房大街中間路北　電話一四二五番

朝鮮銀行

資本金八千萬元　拂込濟資本金五千萬元　積立金壹千貳拾九萬元

總裁　美濃部俊吉

本行辦理存款貸款匯兌事務買賣金塊銀塊其他一切銀行業務並在朝鮮滿洲海參崴西伯利亞山德爾斯克管理金庫事務

本行　朝鮮京城南大門通　替貯 金口座 京城 三三三番

▲分行及出張所▶

日本…東京、大阪、神戶、下關

朝鮮…釜山、大邱、仁川、平壤、鎭南浦、元山、群山、木浦

滿洲…大連、旅順、營口、遼陽、奉天、奉天新市街、鐵嶺、開原、四平街、鄭家屯、長春、吉林、安東縣、龍井村、哈爾濱、傅家甸

支那…上海、青島、天津、濟南

露領…浦潮斯德、尼哥利斯克、(貨幣交換所)

美國…紐約

及外倫敦巴黎及內重要之地均有代理匯兌分行及出張所

敬啓者下時中國一般撮影界日盛一日刻下正撮撮影界之好時節

照像機械

敝店特由德英美各國選購精巧無比之照像機器以及照像一切材料從廉出售以酬顧客之雅意敝店開設滿鮮數年餘茲將專販賣照像機械爲業以誠實懇切故蒙中日諸君之光顧敝店乃德國優路控滿會社及矮克發會社在滿洲總代理店尚爲英美法日有名製造會社之特約店所有機械華人無不試用種種材料一應俱全

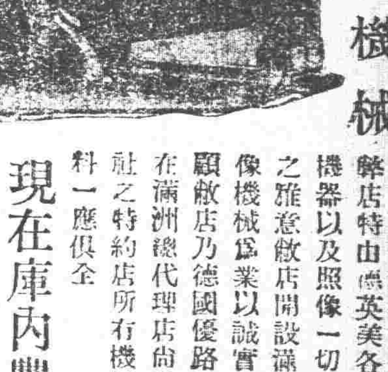

現在庫內豐富請不拘多寡購用一試爲荷

照像材料　奉天浪速町六　岡田本店　電話(三三四 九五三番)　振替大連一〇七一番

在庫品表　定價表　型錄　無費送贈

小賣部 奉天浪速町六　支店 大連信濃町　哈爾濱 島家石道瓜牙街

天華園飯店

敝店開張以來曾蒙各界諸君之惠顧異常感謝今欲謀斯業之改革起見諸般設備施一大新計畫請各界諸君駕臨一次特此敬希

高樓大廈清風自來

材料精選專謀衛生

地點 日站加茂町　電話八七三番

各國式樣

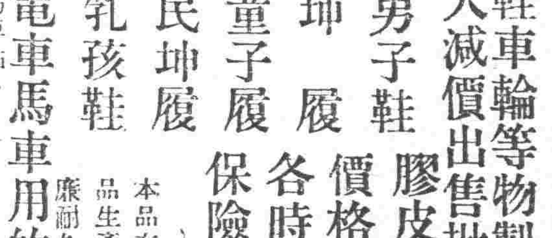

膠皮靴鞋車輪等物製造品專門各色特別大減價出售批發格外公道

男子鞋　坤履　童子履　民坤履　乳孩鞋

膠皮靴鞋優美品物價格從廉春季夏季各時常用雨水泥濘保險不漏切實佳品

人力車電車馬車用的膠皮車輪發賣

本品在神戶製造原向中國特製品生產地直輸入比從來之品價廉耐久上等之品物也

奉天十間房馬車站南衚衕　外縣哈爾濱道外南勳街義順泰號內屬中商店出張所

中商店出張所　電話日九〇四番

開始船期告白

招商局圖南快輪准于舊歷六月十一日(即禮拜四早)由營口開往烟台上海以後常川往來每隔十日一次定期不悞

奉天代理客票處　大西門裡眞正稻香村　小西門裡眞稻香村仝啓

大西中電話七四七號　小西中電話九五一

蒸汽及溫水暖房裝置設計及工事包做並販賣材料

近藤商會

地點 奉天富士町(南滿醫學堂前)　電話長四六二番

商標登記

身面艷麗 癬治水

藥價　小瓶十五錢　大瓶三十錢

此藥製法淨潔而無臭神効奏速善治諸般瘡癬疥毒風疹濕疹頑癬風癜紅白汗癜痒瘡魚鱗牛皮頭禿鬚落痲毒雀癜男婦陰陽濕瘡皮膚潰爛毒水流濃久不愈等症速取此藥塗擦患處能驅除毒氣而令肌肉復生眞身而艷麗豐滿光潔之妙別家不備此聖藥

發售處　廣濟堂藥房

商標登記

身面艷麗 癬治膏

藥價十錢

各地藥舖均有代售

本店 奉天小西關大街路南　電話日一二三 中一〇八一

分店 奉天新市街春日町　電話日七七五

支店 遼源縣鄭家屯　蒙古白音太來　興京縣新賓堡　通

△往北車　△往南車　△奉吉大石橋間▽　△大連旅順間▽　朝鮮線(日本時刻)